

An aerial photograph of a town and its surrounding landscape. The town is densely packed with buildings, mostly with red-tiled roofs. There are several large open fields, some green and some brown, interspersed among the buildings. A prominent road or railway line runs diagonally across the town. In the upper left, there is a large, orange-colored oval structure, possibly a stadium or sports field. The overall scene is a mix of urban development and rural land.

COMUNE DI MAGNAGO

CITTA' METROPOLITANA DI MILANO

# PIANO GOVERNO DEL TERRITORIO 2024

## VALUTAZIONE AMBIENTALE STRATEGICA VAS

TITOLO ELABORATO: DOCUMENTO DI SCOPING – V.A.S.

DATA: APRILE 2024

APPROVAZIONE:

SINDACO:

RESPONSABILE DEL PROCEDIMENTO:

ESTENSORE:

COLLABORATORE:

## SOMMARIO

PREMESSA.....	5
/ 1. LA PROCEDURA DI VALUTAZIONE AMBIENTALE STRATEGICA.....	6
/ 1.1. Inquadramento normativo.....	7
/ 1.1.1. Normativa comunitaria.....	7
/ 1.1.2. Normativa Statale.....	8
/ 1.1.3. Normativa Regionale.....	10
/ 1.1.4. Altri riferimenti normativi.....	10
/ 1.2. La Legge Regionale 28 novembre 2014, n. 31.....	11
/ 1.3. Il Documento di Scoping.....	12
/ 1.4. Il percorso metodologico.....	13
/ 1.5. Aggiornamenti normativi procedurali 2021.....	15
/ 1.6. Confronto e partecipazione.....	16
/ 2. IL DOCUMENTO DI PIANO DEL PGT.....	17
/ 2.1. La Variante al Documento di Piano.....	17
/ 3. IL QUADRO DI RIFERIMENTO PROGRAMMATICO.....	30
/ 3.1. Inquadramento territoriale.....	30
/ 3.2. Il Piano Territoriale Regionale della Lombardia (PTR).....	32
/ 3.2.1. Polarità e poli di sviluppo regionale.....	33
/ 3.2.2. Zone di preservazione e salvaguardia ambientale.....	34
/ 3.2.3. Infrastrutture prioritarie per la Lombardia.....	35
/ 3.2.4. I sistemi territoriali del PTR.....	36
/ 3.2.5. L'integrazione del PTR di Regione Lombardia ai sensi della L.R. 31/2014 s.m.i. ....	40
/ 3.3. Il Piano Paesaggistico Regionale della Lombardia (PPR).....	41
/ 3.3.1. Ambiti geografici e unità tipologiche di paesaggio.....	42
/ 3.3.2. Elementi identificativi e percorsi di interesse paesaggistico.....	45
/ 3.3.3. Istituzioni per la tutela della natura.....	45
/ 3.3.4. Quadro di riferimento della disciplina paesaggistica regionale.....	46
/ 3.3.5. Riqualficazione paesaggistica.....	47

/ 3.3.6.	Contenimento dei processi di degrado e qualificazione paesaggistica .....	48
/ 3.4.	Programma Regionale della Mobilità e dei Trasporti (PRMT) .....	49
/ 3.5.	Piano regionale della mobilità ciclistica (PRMC).....	50
/ 3.6.	Il Piano Territoriale Metropolitano (PTM) della Città M. di Milano.....	51
/ 3.6.1.	Il sistema infrastrutturale.....	52
/ 3.6.2.	Servizi urbani e linee di forza per la mobilità .....	53
/ 3.6.3.	Ambiti e sistemi di rilevanza paesistica .....	54
/ 3.6.4.	Rete verde metropolitana .....	55
/ 3.6.5.	Ambiti destinati all'attività agricola di interesse strategico .....	59
/ 3.6.6.	Difesa del suolo e ciclo delle acque.....	60
/ 3.6.7.	Cambiamenti climatici.....	60
/ 3.6.8.	Rete ciclabile metropolitana .....	61
/ 3.7.	Piano di Indirizzo forestale (PIF) della Città M. di Milano.....	62
/ 3.8.	Piano cave .....	64
/ 3.8.1.	Catasto Cave di Regione Lombardia.....	64
/ 3.8.2.	Il piano cave vigente della Città M. di Milano .....	64
/ 3.9.	Rischio idraulico: PAI e PGRA .....	65
/ 4.	QUADRO DI RIFERIMENTO AMBIENTALE E INVARIANTI AMBIENTALI.....	68
/ 4.1.	Qualità dell'aria.....	68
/ 4.1.1.	La zonizzazione del territorio .....	68
/ 4.1.2.	Principali fattori inquinanti per la Città M. di Milano .....	68
/ 4.1.3.	I principali fattori inquinanti nel comune.....	70
/ 4.2.	Consumo di suolo e bilancio ecologico .....	72
/ 4.3.	Suolo e sottosuolo .....	74
/ 4.3.1.	Fattibilità geologica di Piano .....	74
/ 4.3.2.	Vincoli geologici .....	74
/ 4.4.	Acqua .....	75
/ 4.4.1.	Consorzio di bonifica Est Ticino Villoresi .....	75
/ 4.4.2.	Rete smaltimento reflui .....	76
/ 4.5.	Paesaggio .....	81
/ 4.5.1.	La convenzione europea del paesaggio .....	81
/ 4.6.	Biodiversità, reti ecologiche e aree protette.....	83

/ 4.6.1. Piano Regionale delle Aree Protette .....	83
/ 4.6.2. I vincoli paesaggistico-ambientali (SIBA) .....	83
/ 4.6.3. La Rete Ecologica Regionale (RER) .....	85
/ 4.6.4. La Rete ecologica Provinciale (REP).....	93
/ 4.6.5. La Rete Ecologica Comunale (REC).....	95
/ 4.7. Rumore .....	95
/ 4.7.1. Classificazione acustica del territorio comunale .....	95
/ 4.8. Infrastrutture e mobilità .....	98
/ 5. ANALISI DI COERENZA ESTERNA.....	99
/ 5.1. Piano Territoriale Regionale (PTR) .....	99
/ 5.2. Integrazione del PTR ai sensi della L.R. 31/2014 s.m.i.....	100
/ 5.3. Piano Paesaggistico Regionale (PPR).....	105
/ 5.4. Piano Territoriale Metropolitan (PTM).....	106
/ 6. PROPOSTA DI DEFINIZIONE DELL'AMBITO DI INFLUENZA DELLA VARIANTE PGT .....	108
/ 6.1. Criteri generali .....	108

## PREMESSA

Il Comune di Magnago (MI) è dotato di Piano di Governo del Territorio vigente, aggiornato come da prospetto seguente:

Descrizione	Procedimenti	Fase	Stato PGT	N. atto approvazione	Data approvazione	Data BURL approvazione
PROGRAMMA INTEGRATO D'INTERVENTO IN VARIANTE AL PGT - PER IL RECUPERO DELL'AREA DISMESSA EX FOCREM	<b>PR</b>	Approvazione	Vigente	9	11/03/2019	24/04/2019
Piano di Governo del Territorio - COMUNE DI MAGNAGO	<b>DP</b> <b>PS</b> <b>PR</b>	Approvazione	Vigente	27	21/06/2010	13/10/2010

In data 27/09/2023 l'Amministrazione Comunale, con Deliberazione GC n. 136, ha avviato la procedura di nuovo Documento di Piano, Variante Piano delle Regole e Piano dei Servizi del PGT vigente, e della relativa procedura di Valutazione Ambientale Strategica.

Si rileva la necessità di procedere ad una variante del Documento di Piano, del Piano delle Regole e del Piano dei Servizi, ciò al fine di rispondere a particolari esigenze urbanistiche sopravvenute nonché a precisazioni / modifiche / integrazioni normative nonché alle linee programmatiche di mandato, e in particolare:

1. approvazione di un nuovo Documento di Piano necessario anche per l'adeguamento alla normativa sopravvenuta (criteri ed indirizzi del P.T.R. e P.T.M.);
2. revisione e aggiornamento degli Ambiti di Trasformazione;
3. aggiornamento della componente geologica, idrogeologica e sismica
4. revisione del Piano delle Regole e aggiornamento degli Interventi Specifici, anche al fine di incentivare la rigenerazione urbana e il recupero delle aree e degli edifici dismessi;
5. revisione delle previsioni del Piano dei Servizi;
6. revisione di tutti gli allegati allo strumento urbanistico, necessaria anche per l'adeguamento alla normativa sopravvenuta;
7. contributi e richieste di variazione dello strumento urbanistico già pervenute da parte di privati;

Il presente documento di scoping, relativo alla nuova procedura di VAS per la Variante in parola, costituisce un momento preliminare all'effettiva attuazione del processo di valutazione degli impatti ambientali potenzialmente generati dal piano considerato.

## /1. LA PROCEDURA DI VALUTAZIONE AMBIENTALE STRATEGICA

In sintesi la Valutazione Ambientale Strategica (VAS) è definita nel Manuale UE<sup>1</sup>, come:

*“Il processo sistematico inteso a valutare le conseguenze sul piano ambientale delle azioni proposte politiche, piani o iniziative nell’ambito di programmi ai fini di garantire che tali conseguenze siano incluse a tutti gli effetti e affrontate in modo adeguato fin dalle prime fasi del processo decisionale, sullo stesso piano delle considerazioni di ordine economico e sociale”*

In tal modo la tematica ambientale ha assunto un valore primario e un carattere di assoluta trasversalità nei diversi settori oggetto dei piani di sviluppo attuativi delle politiche comunitarie e con preciso intento di definire strategie settoriali e territoriali capaci di promuovere lo sviluppo sostenibile.

La Valutazione ambientale strategica (VAS) è quindi un processo sistematico di valutazione delle conseguenze ambientali di piani e programmi destinati a costituire il quadro di riferimento di attività di progettazione puntuale. Essa, in particolare, risponde all’esigenza, sempre più sentita tanto a livello europeo quanto a livello nazionale, di considerare, nella promozione di politiche, piani e programmi, anche i possibili impatti ambientali delle attività umane, con un approccio che non soltanto si preoccupi della salvaguardia ambientale ex post, ma soprattutto miri ad incidere ex ante sulle scelte economiche e sociali.

L’articolo 4 della Legge Regionale 16 Marzo 2005 N. 12, denominata “legge per il governo del territorio”, definisce che *“Al fine di promuovere lo sviluppo sostenibile ed assicurare elevato livello di protezione ambientale, la Regione e gli enti locali, nell’ambito dei procedimenti di elaborazione ed approvazione dei piani e dei programmi di cui alla direttiva 2001/42/CEE del Parlamento Europeo e del Consiglio del 27 Giugno 2001 concernente la valutazione degli effetti di determinati piani e programmi sull’ambiente e successivi atti attuativi, provvedendo alla valutazione ambientale degli effetti derivanti dall’attuazione dei predetti piani e programmi”*.

La stessa direttiva Comunitaria stabilisce all’art 2 in cosa consiste la Valutazione Ambientale: *“ ... si intende l’elaborazione di un rapporto di impatto ambientale, lo svolgimento di consultazioni, la valutazione del rapporto ambientale e dei risultati delle consultazioni nell’iter decisionale e la messa a disposizione delle informazioni sulla decisione”*

Da questo si evince che il processo di VAS è ben diverso dalla Valutazione di Impatto Ambientale dei progetti in quanto processo sistematico di valutazione. La VAS non è intesa infatti come strumento di aiuto alla decisione.

Il concetto chiave che sta a monte dell’introduzione della VAS è quello dello sviluppo sostenibile, cioè uno sviluppo che coniughi economia, società e ambiente senza che nessuno dei tre prevarichi sugli altri.

Altro punto saliente della VAS è la partecipazione, avente lo scopo di allargare il novero delle conoscenze utili e rende possibile la partecipazione dei soggetti interessati.

In sintesi il processo di VAS sarà teso ad assicurare che gli effetti derivanti da piani proposti:

- Siano identificati;

---

<sup>1</sup> Commissione Europea, DGXI Ambiente (1998), *Manuale per la valutazione ambientale dei piani di sviluppo e dei programmi di Fondi Strutturali dell’Unione Europea*

- Valutati;
- Sottoposti alla partecipazione del pubblico;
- Presi in considerazione dai decisori;
- Monitorati durante la realizzazione del piano o programma;

## /1.1. Inquadramento normativo

### /1.1.1. Normativa comunitaria

Direttiva 01/42/CE del Consiglio del 27 giugno 2001 del Parlamento europeo e del Consiglio concernente la valutazione degli effetti di determinati piani e programmi sull'ambiente.

*Art. 10 - Tutti i piani e i programmi preparati per vari settori e che definiscono il quadro di riferimento per l'autorizzazione di progetti elencati negli allegati I e II della direttiva 85/337/CEE del Consiglio, del 27 giugno 1985, concernente la valutazione dell'impatto ambientale di determinati progetti pubblici e privati, e tutti i piani e i programmi per i quali è stata prescritta la valutazione ai sensi della direttiva 92/43/CEE del Consiglio, del 21 maggio 1992, relativa alla conservazione degli habitat naturali e seminaturali e della flora e della fauna selvatiche, potrebbero avere effetti significativi sull'ambiente e dovrebbero di norma essere oggetto di una valutazione ambientale sistematica. Quando determinano l'uso di piccole aree a livello locale o sono piccole modifiche dei piani o programmi summenzionati, essi dovrebbero essere valutati soltanto se gli Stati membri stabiliscono che potrebbero avere effetti significativi sull'ambiente.*

*Art. 11 - Altri piani e programmi che definiscono il quadro di riferimento per l'autorizzazione di progetti possono non avere effetti significativi sull'ambiente in tutti i casi e dovrebbero essere valutati soltanto se gli Stati membri stabiliscono che potrebbero avere tali effetti.*

Decisione 871/CE del Consiglio del 20 ottobre 2008

Protocollo sulla valutazione ambientale strategica.

DIRETTIVA 2011/92/UE\* DEL PARLAMENTO EUROPEO E DEL CONSIGLIO del 13 Dicembre 2011 come modificata da: DIRETTIVA 2014/52/UE\*\* DEL PARLAMENTO EUROPEO E DEL CONSIGLIO del 16 Aprile 2014, concernente la valutazione dell'impatto ambientale di determinati progetti pubblici e privati.

## /1.1.2. Normativa Statale

### **LEGGE 29 dicembre 2021, n. 233**

Conversione in legge, con modificazioni, del decreto-legge 6 novembre 2021, n. 152, recante disposizioni urgenti per l'attuazione del Piano nazionale di ripresa e resilienza (PNRR) e per la prevenzione delle infiltrazioni mafiose

### **LEGGE 29 luglio 2021, n. 108**

Conversione in legge, con modificazioni, del decreto-legge 31 maggio 2021, n. 77, recante governance del Piano nazionale di ripresa e resilienza e prime misure di rafforzamento delle strutture amministrative e di accelerazione e snellimento delle procedure.

### **Decreto Legislativo 16 giugno 2017, n.104**

Attuazione della direttiva 2014/52/UE del Parlamento europeo e del Consiglio, del 16 aprile 2014, che modifica la direttiva 2011/92/UE, concernente la valutazione dell'impatto ambientale di determinati progetti pubblici e privati, ai sensi degli articoli 1 e 14 della legge 9 luglio 2015, n. 114.

Linee guida per la predisposizione della Sintesi non Tecnica del Rapporto Ambientale (art. 13 comma 5, D.lgs. 152/2006).

### **Legge 3 maggio 2016, n. 79**

Ratifica ed esecuzione dei seguenti accordi in materia ambientale: a)....; f) Protocollo sulla valutazione ambientale strategica alla Convenzione sulla valutazione dell'impatto ambientale in un contesto transfrontaliero, fatta ad Espoo il 25 febbraio 1991, fatto a Kiev il 21 maggio 2003.

### **Legge 11 agosto 2014, n. 116**

Conversione in legge, con modificazioni, del decreto-legge 24 giugno 2014, n. 91, recante disposizioni urgenti per il settore agricolo, la tutela ambientale e l'efficientamento energetico dell'edilizia scolastica e universitaria, il rilancio e lo sviluppo delle imprese, il contenimento dei costi gravanti sulle tariffe elettriche, nonché per la definizione immediata di adempimenti derivanti dalla normativa europea.

### **Legge 12 luglio 2011, n. 106**

Conversione in legge, con modificazioni, del decreto legge 13 maggio 2011, n. 70 Semestre Europeo - Prime disposizioni urgenti per l'economia

### **Decreto Legislativo 29 giugno 2010, n. 128**

Modifiche ed integrazioni al decreto legislativo 3 aprile 2006, n. 152, recante norme in materia ambientale, a norma dell'articolo 12 della legge 18 giugno 2009, n. 69

### **Legge 6 agosto 2008, n.133**

Conversione del decreto-legge 25 giugno 2008, n. 112 - Disposizioni urgenti per lo sviluppo economico, la semplificazione, la competitività, la stabilizzazione della finanza pubblica e la perequazione Tributaria



Decreto Legislativo n. 152 del 3 aprile 2006

Norme in materia ambientale.

Decreto Legislativo n. 4 del 16 gennaio 2008

Ulteriori disposizioni correttive e integrative del Decreto Legislativo 3 aprile 2006, n.152, recante norme in materia ambientale.

### /1.1.3. Normativa Regionale

#### **L.R. n. 12 del 11 marzo 2005 e s.m.i.**

Legge per il governo del territorio.

#### **D.G.R. n. 351 del 13 marzo 2007**

Indirizzi generali per la valutazione di piani e programmi (Art. 4, comma 1, L.R. n.12 del 11 marzo 2005).

#### **D.G.R. n. 6420 del 27 dicembre 2007**

Determinazione della procedura per la valutazione ambientale di piani e programmi.

#### **D.G.R. n. 7110 del 18 aprile 2008**

Valutazione ambientale di piani e programmi - VAS. Ulteriori adempimenti di disciplina in attuazione dell'art. 4 della legge regionale n.12 del 11 marzo 2005 "Legge per il governo del territorio" e degli "Indirizzi generali per la valutazione ambientale dei piani e programmi" approvati con Deliberazione del Consiglio Regionale 13 Marzo 2007.

#### **D.G.R. n. 8950 del 11 febbraio 2009**

Modalità per la valutazione ambientale dei piani comprensoriali di tutela del territorio rurale e di riordino irriguo (art. 4, l.r. n. 12/2005; DCR n. 351/2007).

#### **D.G.R. n. 10971 del 30 dicembre 2009**

Determinazione della procedura di valutazione ambientale di piani e programmi - VAS (art. 4,l.r. n. 12/2005; d.c.r. n. 351/2007) - Recepimento delle disposizioni di cui al d.lgs. 16 gennaio 2008, n. 4 modifica, integrazione e inclusione di nuovi modelli.

#### **TESTO COORDINATO dgr 761/2010, dgr 10971/2009 e dgr 6420/2007**

Modelli metodologici e altri allegati vigenti per la VAS. Si rimanda all'allegato 1R "Modello metodologico procedurale e organizzativo della valutazione ambientale di piani e programmi (VAS) - SPORTELLO UNICO DELLE ATTIVITA PRODUTTIVE".

### /1.1.4. Altri riferimenti normativi

#### **Direttiva 85/337/CEE del Consiglio del 27 giugno 1985**

Direttiva del Parlamento europeo e del Consiglio concernente la valutazione d'impatto ambientale di determinati progetti pubblici e privati.

#### **Direttiva 92/43/CEE del Consiglio del 21 maggio 1992**

Direttiva del Parlamento europeo e del Consiglio relativa alla conservazione degli habitat naturali e seminaturali e della flora e della fauna selvatiche.

#### **Direttiva 97/11/CE del Consiglio del 3 marzo 1997**

Direttiva del Parlamento europeo e del Consiglio concernente la valutazione dell'impatto ambientale di determinati progetti pubblici e privati.

#### Direttiva 2003/4/CE del Consiglio del 28 gennaio 2003

Direttiva del Parlamento europeo e del Consiglio sull'accesso del pubblico all'informazione ambientale.

#### Direttiva 2003/35/CE del Consiglio del 26 maggio 2003

Direttiva del Parlamento europeo e del Consiglio concernente la partecipazione del pubblico nell'elaborazione di taluni piani e programmi in materia ambientale.

## /1.2. La Legge Regionale 28 novembre 2014, n. 31

Le scelte condotte nella presente Variante generale intendono perseguire l'obiettivo di adeguamento al PTR e PTM, con particolare riferimento alla riduzione del Consumo di suolo, in coerenza con i dettami normative sovraordinati dell'attuale stagione urbanistica, in ordine all'innalzamento della sostenibilità urbanistico-ambientale degli interventi proposti.

La Legge Regionale 28 novembre 2014, n. 31 Disposizioni per la riduzione del consumo di suolo e la riqualificazione del suolo degradato all'art. 5 specifica quanto segue:

### Art. 5. (Norma transitoria)

*(articolo così modificato dall'art. 1, comma 1, legge reg. n. 16 del 2017)*

1. La Regione integra il PTR con le previsioni di cui all'[articolo 19, comma 2, lettera b-bis](#), della l.r. [12/2005](#), come introdotto dall'[articolo 3, comma 1, lettera p](#), della presente legge, entro il 31 dicembre 2017.

2. Le province e la Città metropolitana di Milano adeguano i rispettivi PTCP e il Piano Territoriale Metropolitano alla soglia regionale di riduzione del consumo di suolo, ai criteri, indirizzi e linee tecniche di cui all'articolo 2 della presente legge e ai contenuti dell'[articolo 19 della l.r. 12/2005](#) entro ventiquattro mesi dall'adeguamento del PTR di cui al comma 1.

**3. Successivamente all'integrazione del PTR e all'adeguamento dei PTCP e del Piano Territoriale Metropolitano, di cui ai commi 1 e 2, e in coerenza con i contenuti dei medesimi, i comuni, in occasione della prima scadenza del documento di piano, adeguano i PGT alle disposizioni della presente legge.**

### /1.3. Il Documento di Scoping

Il documento di scoping illustra le elaborazioni e i contenuti sviluppati nel processo dell'omonima fase. Tale fase costituisce un momento preliminare all'effettiva attuazione del processo di valutazione degli impatti ambientali potenzialmente generati dal piano considerato.

Nel processo metodologico della Valutazione Ambientale Strategica si colloca immediatamente a valle della fase di orientamento iniziale.

Nel documento di scoping si individua un primo quadro metodologico procedurale, vengono effettuate le proposte per l'ambito di influenza del Documento di Piano e della portata delle informazioni da includere nel Rapporto Ambientale.

Queste ipotesi di lavoro vengono dettagliate al fine di consentire da subito la partecipazione attiva da parte del pubblico e dei soggetti competenti in materia ambientale.

Il contributo atteso è rappresentato dalle osservazioni, dai suggerimenti o dalle proposte di integrazioni della fase preliminare di elaborazione, con particolare riguardo ai dati ed agli indicatori utilizzati per descrivere lo stato del sistema ambientale, degli orientamenti e degli obiettivi generali indicati, della metodologie di valutazione proposte.

## /1.4. Il percorso metodologico

Il percorso metodologico della variante al Piano è il medesimo del PGT originario, come previsto dalla normativa vigente, Ovvero, la Valutazione Ambientale del PGT sarà articolata secondo il processo metodologico procedurale di seguito riportato, e coerente con quanto disposto dalla DGR VIII/6420 e conforme a quanto poi disposto dalle successive DGR ed in particolar modo dalla DGR 9/761 del 10-11-2010. Il processo sarà così articolato:

Fase del P/P(*)	Processo P/P	Valutazione Ambientale VAS
<b>Fase 0 Preparazione</b>	P0.1 <u>Pubblicazione avviso di avvio del procedimento</u> P0.2 Incarico per la stesura del P/P P0.3 Esame proposte pervenute ed elaborazione del documento programmatico	A0.1 Incarico per la redazione del Rapporto Ambientale A0.2 Individuazione autorità competente per la VAS
<b>Fase 1 Orientamento</b>	P1.1 Orientamenti iniziali del P/P	A1.1 Integrazione della dimensione ambientale nel Ddp (PGT)
	P1.2 Definizione schema operativo P/P	A1.2 Definizione dello schema operativo per la VAS, e mappatura dei soggetti competenti in materia ambientale e del pubblico coinvolto
	P1.3 Identificazione dei dati e delle informazioni a disposizione dell'autorità procedente su territorio e ambiente	A1.3 Verifica delle presenza di Siti Rete Natura 2000 (sic/zps)
<b>Conferenza di Valutazione</b>	<b>Avvio del confronto</b>	
<b>Fase 2 Elaborazione e redazione</b>	P2.1 Determinazione obiettivi generali	A2.1 Definizione dell'ambito di influenza (scoping), definizione della portata delle informazioni da includere nel Rapporto Ambientale
	P2.2 Costruzione scenario di riferimento e di Ddp	A2.2 Analisi di coerenza esterna
	P2.3 Definizione di obiettivi specifici, costruzione di alternative/scenari di sviluppo e definizione delle azioni da mettere in campo per attuarli	A2.3 Stima degli effetti ambientali attesi A2.4 Valutazione delle alternative di P/P A2.5 Analisi di coerenza interna A2.6 Progettazione del sistema di monitoraggio
	P2.4 Proposta di P/P	A2.8 Proposta di Rapporto Ambientale e Sintesi non tecnica
	Deposito della proposta di Ddp (PGT) e del Rapporto Ambientale	
<b>Conferenza di Valutazione</b>	Valutazione della proposta di Ddp e del Rapporto Ambientale	
<b>Decisione</b>	<b>PARERE MOTIVATO</b> <i>predisposto dall'autorità competente per la VAS d'intesa con l'autorità procedente</i>	
<b>Fase 3 Adozione Approvazione</b>	<b>3.1 ADOZIONE</b> Il Consiglio Comunale Adotta: - PGT (Ddp, Piano dei Servizi e Piano delle Regole) - Rapporto Ambientale - Dichiarazione di sintesi	

	<b>3.2 DEPOSITO / PUBBLICAZIONE / TRASMISSIONE</b> - Deposito degli atti del PGT (DdP, Rapporto Ambientale, Dichiarazione di Sintesi, Piano dei Servizi e Piano delle Regole) nlla segreteria Comunale ai sensi de comma 4 –art 13 l.r. 12/2005 - Trasmissione in Provincia ai sensi del comma 5 –art 13 l.r. 12/2005 - Trasmissione ad ASL e ARPA – ai sensi del comma 6 art –art 13 l.r. 12/2005	
	<b>3.3 RACCOLTA OSSERVAZIONI</b> ai sensi comma 4 –art 13 l.r. 12/2005	
	3.4 Controdeduzioni alle osservazioni presentate a seguito di analisi di sostenibilità	
<b>Verifica di compatibilità della Provincia</b>	La Provincia, garantendo il confronto con il comune interessato, valuta esclusivamente la compatibilità del DdP con il proprio piano territoriale di Coordinamento entro centoventi giorni dal ricevimento della documentazione, decorsi inutilmente i quali la valutazione si intende espressa favorevolmente ai sensi comma 5 –art 13 l.r. 12/2005	
	<b>PARERE MOTIVATO FINALE</b>	
	<b>3.5 APPROVAZIONE</b> (ai sensi del comma 7 – art. 13 l.r. 12/2005) Il Consiglio Comunale: - Decide sulle osservazioni apportando agli atti del PGT le modifiche conseguenti all'eventuale accoglimento delle osservazioni predisponendo ed approvando la dichiarazione di sintesi finale - Provvede all'adeguamento del DdP adottato, nel caso in cui la Provinci abbia ravvisato elementi di incompatibilità con le previsioni prevalenti del proprio piano territoriale di coordinamento, o con limitidi cui all'art. 15 comma 5, ovvero ad assumere le definitive determinazioni qualora le osservazioni provinciali riguardino previsioni di carattere orientativo	
	i. Deposito nella segreteria comunale ed invio alla Provincia e alla Regione (ai sensi del comma 10, art 13 l.r. 12/2005); ii. pubblicazione sul web; iii. pubblicazione dell'avviso dell'approvazione definitiva all'albo pretorio e sul BURL (ai sensi del comma 11 art 13 l.r. 12/2005)	
<b>Fase 4 Attuazione e gestione</b>	P4.1 Monitoraggio dell'attuazione del DdP P4.2 Monitoraggio dell'andamento degli indicatori previsti P4.3 Attuazione ed eventuali correttivi	A4.1 Rapporti di monitoraggio e valutazione periodica

(\*P/P: Piano/Programma)

Il processo di Valutazione Ambientale Strategica, integrato al processo di elaborazione di un Piano o Programma (P/P), prevede le seguenti fasi:

1. l'avvio del procedimento di approvazione del P/P e della relativa valutazione ambientale VAS da parte dell'Autorità Procedente
2. la consultazione per la definizione dei contenuti del P/P e del Rapporto Ambientale sulla base di un Rapporto Preliminare, anche denominato Documento di scoping
3. la redazione del Rapporto Ambientale contenente anche lo Studio d'incidenza (se necessario), la Sintesi non tecnica e le misure per il monitoraggio
4. la messa a disposizione del P/P e del Rapporto Ambientale per la raccolta di pareri e osservazioni
5. l'espressione di un parere motivato da parte dell'autorità competente per la VAS
6. l'elaborazione di una dichiarazione di sintesi da parte dell'autorità procedente per informare sulla decisione, da allegare al provvedimento di approvazione del Piano o Programma
7. il monitoraggio ambientale del P/P durante la sua attuazione.

## /1.5. Aggiornamenti normativi procedurali 2021

Le novità introdotte dalla Legge n. 108 del 29 luglio 2021 e dalla Legge n. 233 del 29 dicembre 2021, in materia di VAS rendono ormai obsoleti alcuni aspetti della disciplina regionale: in particolare non risultano conformi alcuni punti dei modelli metodologici procedurali e organizzativi della VAS relativi a modalità e tempistiche delle fasi. Per tali aspetti si dovrà pertanto fare riferimento alla normativa statale.

In particolare tra le modifiche nel procedimento di VAS si richiamano:

### Fase preliminare (scoping)

- durante la **fase di consultazione preliminare di VAS (scoping)** è previsto un tempo di **30 giorni per l'invio dei contributi** (art. 13, c. 1 del d.lgs. n. 152 del 2006)
- a partire dal 7 novembre 2021, la **durata della fase di scoping**, di cui all'art. 13, c. 2 del d.lgs. n. 152 del 2006, si riduce da 90 a **45 giorni** (salvo diversa comunicazione dell'Autorità competente per la VAS).

### Fase di consultazione pubblica

- Sono definiti, come seguono, i **contenuti dell'Avviso al pubblico** della consultazione pubblica (art. 14, c. 1 del d.lgs. n. 152 del 2006):
  - la denominazione del piano o del programma proposto, il proponente, l'autorità procedente
  - la data dell'avvenuta presentazione dell'**istanza di VAS** e l'eventuale **consultazione transfrontaliera**
  - una breve **descrizione del piano e del programma** e dei suoi **possibili effetti ambientali**
  - l'indirizzo web e le modalità per la consultazione
  - i termini e le specifiche **modalità per la partecipazione del pubblico**
  - l'eventuale necessità della **valutazione di incidenza**
- a partire dal 7 novembre 2021, la **durata della consultazione del Piano/Programma e del Rapporto Ambientale**, di cui all'art. 14, c. 2 del d.lgs. n. 152 del 2006, si riduce da 60 a **45 giorni**
- a partire dal 7 novembre 2021, il **termine per l'espressione del parere motivato**, di cui all'art. 15, c. 1 del d.lgs. n. 152 del 2006, si riduce da 90 a **45 giorni** dalla scadenza delle consultazioni.

### Fase di monitoraggio

L'Autorità procedente deve trasmettere i **risultati del monitoraggio ambientale**, nonché le eventuali misure correttive adottate, all'**Autorità competente** che **deve esprimersi entro 30 giorni** e verificare lo stato di attuazione del piano o programma, gli effetti prodotti e il contributo del medesimo al raggiungimento degli obiettivi di sostenibilità ambientale definiti dalle Strategie di Sviluppo Sostenibile nazionale e regionale (art. 18, cc. 2 bis - 3 bis del d.lgs. n. 152 del 2006).

## /1.6. Confronto e partecipazione

Nell'esprimere l'esigenza di un approccio teso alla trasparenza ed alla condivisione delle scelte pianificatorie, il quadro normativo di riferimento, dal livello comunitario a quello regionale, evidenzia il duplice profilo rispetto al quale la formazione del piano e la sua contestuale valutazione ambientale sono chiamate a sviluppare il processo decisionale partecipato: da un lato la sfera dei confronti, dei contatti propedeutici e lo scambio di informazioni con gli Enti territoriali coinvolti e le autorità competenti in materia ambientale, configurabile propriamente come il livello della consultazione istituzionale, la quale assume come sede più specifica per le proprie attività la Conferenza di Valutazione; dall'altro, l'insieme delle azioni di comunicazione, informazione, raccolta di pareri, istanze ed opinioni attraverso cui è chiamato ad attuarsi in forma più generalizzata il coinvolgimento delle diverse componenti della cittadinanza e della popolazione (rappresentanze socio-economiche, portatori di interessi, organizzazioni non istituzionali, ecc.), e che può essere assunto come il livello della partecipazione del pubblico.

L'insieme dei due livelli di partecipazione, con le rispettive azioni ed iniziative (alcune differenziate, altre comuni), costituisce a sua volta il processo di partecipazione integrato nel piano che la stessa LR 12/2005 auspica venga posto in atto.

Il percorso di partecipazione pubblica potrà prevedere il coinvolgimento della cittadinanza e dei portatori di interessi attraverso le seguenti iniziative:

- confronto di carattere informativo generale (messa a disposizione della documentazione);
- confronto con i rappresentanti delle categorie economiche, socioculturali e ricreative (richiesta pareri);
- eventuali incontri di approfondimento specifico (focus groups) con le parti della cittadinanza più direttamente coinvolte da alcune tematiche chiave del nuovo strumento urbanistico ove ravvisata la necessità.



## /2. IL DOCUMENTO DI PIANO DEL PGT

### /2.1. La Variante al Documento di Piano

La Variante allo strumento urbanistico modifica il contenuto del PGT vigente, a partire dal Documento di Piano, atto valutato dalla VAS.

La Legge Regionale 12/2005 s.m.i. non compie alcuna distinzione di contenuto in relazione al Documento di Piano del PGT originario e il medesimo delle successive varianti. Pertanto a livello generale si riportano considerazioni in merito alla definizione delle strategie del Documento di Piano della Variante.

*“1. Il documento di piano, a cui è interamente dedicato l'art. 8 della legge 12/05, costituisce l'atto a valenza strategica mediante il quale l'amministrazione comunale opera a cadenza quinquennale una articolata ricognizione delle tendenze emergenti sul proprio territorio ed indica le principali prospettive e direttrici di sviluppo e di salvaguardia. Un documento a carattere ricognitivo e propositivo ad un tempo.*

*Nello schema triadico in cui si articola il piano di governo del territorio, il documento di piano riveste la decisiva funzione di evidenziare i processi in atto e di tracciare la cornice entro la quale troveranno definizione puntuale le scelte da assumere nel piano dei servizi, nel piano delle regole e, con il decisivo apporto propositivo dei privati, nei piani attuativi.*

*Riprendendo lo schema interpretativo 'per funzioni' che abbiamo sin qui privilegiato nell'analisi della legislazione urbanistica lombarda, va specificato che il documento di piano è l'atto mediante il quale si esplicano due distinte funzioni: a) quella conoscitiva, che qui trova il momento di organica emersione dei propri risultati; b) quella di fissazione delle grandezze insediabili. Quest'ultima funzione, grazie all'introduzione del documento di piano, acquisisce piena autonomia e prende definitivamente il posto di quelle complesse operazioni empiriche (considerate meri passaggi intrinseci al procedimento di pianificazione) che precedentemente sfociavano nel dimensionamento del piano regolatore generale imperniato sulla nozione di capacità insediativa teorica.*

*In chiave metodologica, l'elemento nuovo introdotto dall'articolo in commento è dunque costituito dal vincolo che impone ad ogni comune lombardo di riflettere sul proprio territorio in termini propriamente strategici, preliminarmente rispetto ad ogni scelta puntuale di pianificazione. La stringenza di questo vincolo si ricollega direttamente alla necessità di dare evidenza (giving of the reasons) a tali risultati entro un apposito documento: il vincolo di esplicitazione di tali proposizioni in un apposito documento dovrebbe quindi riuscire ad incidere profondamente sulle modalità concrete attraverso cui la decisione pianificatoria matura entro il dibattito pubblico.*

*2. La scelta di non seguire il modello incentrato sulla dicotomia piano strategico-piano operativo è stata motivata dalla Regione Lombardia con la volontà di evitare che il processo di pianificazione si frazioni in più livelli<sup>2</sup>. Effettivamente il PGT non si articola lungo un asse verticale, in documenti che definiscono progressivamente i medesimi contenuti: gli atti che ne fanno parte si integrano invece in orizzontale,*

---

<sup>2</sup> Cfr. REGIONE LOMBARDIA, *Sviluppo e trasformazione del territorio lombardo*, Rimini, 2002, in part., 7.

secondo una tipica logica di competenza e specializzazione<sup>3</sup>. L'opzione normativa risulta quindi coerente con la premessa orientata al definitivo superamento della pianificazione 'a cascata' (supra). Questa scelta non ha prodotto effetti solo nei rapporti tra i diversi livelli istituzionali, ma anche tra i vari atti che compongono il PGT, segnando - qui sì - una rimarchevole differenza rispetto al modello piano strutturale-piano operativo.

Sarebbe del pari errato assimilare la pianificazione strategica alla pianificazione di direttive. Il documento di piano non ha la funzione di operare scelte fondanti destinate a trovare successiva puntualizzazione a livello di pianificazione operativa (quelle che P. Stella Richter definisce scelte 'conformative del territorio', contrapponendole a quelle 'conformative della proprietà' che apparterrebbero esclusivamente al livello operativo<sup>4</sup>). Non è questione né di scala né di autoapplicatività delle decisioni. Le decisioni strategiche hanno una matrice tipologicamente diversa da quelle territoriali<sup>5</sup> in senso proprio.

Esse producono effetti tutti intrinseci al processo di pianificazione.

Il documento di piano si limita a dettare gli obiettivi - in chiave quantitativa più che territorial-ubicazionale - e fissa le grandezze perseguibili nell'intero piano di governo del territorio. Se si escludono gli ambiti di trasformazione, che devono essere preventivamente identificati dal documento di piano<sup>6</sup>, questo atto non funge da strumento di allocazione nello spazio degli effetti che conseguiranno allo sviluppo delle decisioni ivi espresse. In questo senso il documento di piano sta all'interno di un processo pianificatorio urbanistico e ne orienta ab intrinseco gli svolgimenti, pur non dettandoli direttamente.

Nel modello lombardo, il documento di piano si limita ad esprimere una cornice di grandezze, derivanti da una approfondita analisi dello stato di fatto e da una rigorosa valutazione di sostenibilità a cui (anche mediante la VAS) vengono sottoposte tutte le proposte di sviluppo. Il documento di piano - come detto - ha una valenza tutta interna al piano di governo del territorio: entro questo processo costituisce l'atto preliminare, mediante il quale il consiglio comunale si esprime circa l'essenzialità della crescita edilizia, ne fissa i limiti complessivi derivanti dalle invarianti territoriali, mette a fuoco le criticità ed indica le forme di salvaguardia necessaria (e diversificata) delle varie parti del territorio comunale.

Il documento di piano costituisce quindi, dopo la ricognizione delle invarianti, anche il primo passaggio nell'esercizio della funzione pianificatoria, che preliminarmente assegna a se stessa una rigida cornice quantitativa.

La durata quinquennale del documento di piano sta ad indicare che lì trovano collocazione le premesse di un progetto di governo del territorio espresso dall'organo consiliare con una cadenza che dovrebbe favorire la coincidenza con il governo municipale di legislatura<sup>7</sup>.

---

<sup>3</sup> Tanto che, è bene segnalarlo, in assenza di uno di questi documenti l'intero sistema subirebbe un sostanziale paralisi.

<sup>4</sup> P. STELLA RICHTER, *I principi del diritto urbanistico*, Milano, 2002, in part., 81.

<sup>5</sup> G. SCIULLO, *Pianificazione territoriale e urbanistica*, in *Dig. disc. pubbl.*, XI, Milano, 1996, in part., 137.

<sup>6</sup> *Infra*.

<sup>7</sup> Questa scelta si presta sicuramente ad una critica: nel modello adottato da altre regioni il piano strutturale atemporale dovrebbe garantire una cornice, almeno in premessa, sicuramente più stabile. Questo argomento si presta tuttavia ad essere rovesciato. Verificato che anche nei piani strutturali a cui abbiamo esteso il confronto coesistono risultati analitici e previsioni politico-amministrative, si rivela illusoria l'idea di poter cristallizzare anche le decisioni programmatiche circa il modello di sviluppo, per definizione variabili.

La durata circoscritta conferma comunque che il legislatore ha voluto mettere in risalto nel documento di piano il contenuto di decisione, di programmazione. Una decisione che, pur ancorata ad un rigoroso vincolo di coerenza rispetto alle invarianti ed alle logiche di sostenibilità, riflette inevitabilmente una impronta politico-amministrativa. Questa 'decisione prima' si presta quindi ad essere riformulata ogni quinquennio, non foss'altro per verificarne la perdurante piena coerenza con i mutevoli bisogni della comunità. Non si può tuttavia nascondere che il sistema nel suo complesso potrebbe ritrarne un'immagine di instabilità o, ancor peggio, di totale negoziabilità, con il rischio che si inneschino continui tentativi di 'cattura del regolatore'<sup>8</sup>. Non è un caso che su questo punto si siano appuntate le condivisibili critiche di chi - identificando nel documento di piano il momento di evidenziazione delle invarianti - fatica a comprendere come queste possano mutare dopo un quinquennio<sup>9</sup>. Questa critica coglie nel segno, ma non vanno sottovalutati i contenuti ulteriori di questo atto.

3. Il documento di piano, come accennato, non ha soltanto una valenza urbanistica, nel senso (limitativo) di predeterminazione degli usi del territorio. Costituisce il documento nel quale l'amministrazione comunale esprime una strategia complessiva per il territorio comunale. Una strategia dinamica (learning by doing), aperta alle relazioni con l'esterno (per assicurare attrattività economica, turistica, ecc.) e con i diversi potenziali attori (stakeholders), in uno scenario che allarga la prospettiva al tessuto sovracomunale entro cui il territorio oggetto del piano è inserito.

Si potrebbe dire che questo atto esprime in termini maturi i caratteri della materia 'governo del territorio' che ha preso il posto degli angusti limiti dell'urbanistica in senso stretto.

Cadute le barriere legate alle difficoltà di spostamento, entro uno scenario fortemente globalizzato, le città sono in concorrenza tra loro (competizione territoriale) per accaparrarsi eventi, presenze, sedi di imprese ed amministrazioni. Il documento di piano deve quindi porre le premesse in vista di scelte capaci di determinare il successo di un'area urbana, incidendo su fattori che spesso si attivano solo con il consenso e la partecipazione convergente di tutti i soggetti - pubblici e privati - che possono innescare un processo innovativo.

La dimensione strategica del documento di piano emerge anche in ragione del valicare dichiaratamente i confini dell'urbanistica, con lo scopo di introiettare nel piano di governo del territorio le coordinate di ridisegno complessivo della collettività. L'introduzione di questo strumento risponde dunque a suo modo anche all'esigenza di superare la frusta distinzione tra la pianificazione urbanistica, pur ambiziosamente intesa, quale attività di "regolazione che attraverso le tecniche di organizzazione e controllo delle attività nello spazio persegue strategie e obiettivi politici di controllo sociale e ambientale"<sup>10</sup> e le politiche territoriali in senso lato. Il complesso legame tra la sfera della pianificazione urbanistica e le politiche territoriali in senso lato trova il suo autentico punto di convergenza proprio nel documento di piano, nel quale confluiscono valutazioni relative al sistema della mobilità, alla valenza ecologica delle aree verdi, allo sviluppo demografico, etc. Per questa ragione il documento di piano diviene figura emblematica della

<sup>8</sup> G. J. STIGLER, *Mercato, informazione, regolamentazione*, Bologna, 1994, in part., 349. Occorre quindi che all'interno del documento di piano siano bene evidenti gli esiti della funzione conoscitiva, le invarianti, tendenzialmente non disponibili per il pianificatore.

<sup>9</sup> Una serrata critica sul punto è svolta, con grande lucidità argomentativa, dal già citato G. BELTRAME, *Sul piano di governo del territorio della nuova legge lombarda n. 12/2005*, in [www.pausania.it](http://www.pausania.it).

<sup>10</sup> L. MAZZA, *Verso una trasformazione della pianificazione urbana*, in *Ricostruire la Grande Milano*, Milano, 2001, in part., VII.

logica di fondo sottesa al governo del territorio, un logica aperta, che si pone in rapporto dialettico con altre materie e supera consapevolmente il perimetro dell'urbanistica.

4. Venendo alla descrizione analitica del quadro normativo, occorre concentrare l'attenzione innanzitutto sul quadro ricognitivo e programmatico di riferimento. Si è detto che il documento di piano è ad un tempo sedes della funzione conoscitiva e della funzione programmatica delle grandezze dell'intero piano; occorre però fare un passo indietro e rivolgere l'attenzione sul particolarissimo procedimento partecipativo che precede l'approvazione di questo atto.

In quest'ottica, va considerato che il documento di piano raccoglie ed aggrega preliminarmente "le proposte dei cittadini singoli o associati" circa le prospettive di sfruttamento territoriale necessarie per soddisfare i bisogni di crescita della collettività in chiave residenziale e produttiva. Nel documento di piano si compenetrano quindi la dimensione analitica e quella previsionale e, a far da cerniera e da garanzia democratica, si interpone un procedimento autenticamente partecipato. Sul dato meramente descrittivo delle dinamiche insediative in atto si innesta quindi la visione prospettica, nella quale gli obiettivi "per lo sviluppo economico e sociale del comune" scaturiscono dal più ampio coinvolgimento dei cittadini.

E' importante sottolineare (a conferma di quanto detto) che questa previsione normativa non concerne solamente i processi territoriali in senso proprio: la prospettiva, come detto, si allarga e diviene (come indica chiaramente il testo normativo) quella dello sviluppo più complessivo della comunità nelle sue diverse articolazioni: condizione, fine e causa delle trasformazioni territoriali e socio-economiche.

Questo 'andare oltre' i contenuti tipicamente urbanistici<sup>11</sup> passa attraverso - come detto - l'attivazione di un dialogo partecipativo con i cittadini e con i loro soggetti associativi. Va detto che questo dialogo si gioverebbe non poco della disponibilità di un documento - anche se ben lontano da un avamprogetto di piano - sul quale far convergere le diverse proposte. Si avverte, in altri termini, il limite derivante dalla mancanza di una proposizione chiara sulla redazione-pubblicazione di un 'documento di consultazione' (notice & comment), come quelli che precedono - tanto per fare un esempio - l'adozione di atti regolamentari da parte delle autorità indipendenti<sup>12</sup>. Sarebbe infatti preferibile che l'apertura ai contributi esterni seguisse (e non precedesse) la fase di analisi: questa fondamentale attività dialettica potrebbe sicuramente acquisire maggior efficacia se potesse tener conto delle invarianti e dei costruttivi emersi nel lavoro di studio preparatorio. Il legislatore regionale lombardo sembra invece avere seguito concezioni diverse, ma vi è ampio spazio perché ciascun comune lombardo moduli autonomamente l'iter preparatorio.

Questa prima parte del documento, in sintesi, esprime le prospettive che il governo del territorio dovrebbe assumere per garantire massima soddisfazione ai desiderata della comunità municipale. Come detto, l'articolo in commento risente non poco del mancato riconoscimento di autonomia alla fase di

---

<sup>11</sup> F. BASILE, *Recenti modelli regionali e principi fondamentali*, in *I principi del governo del territorio*, a cura di P. Mantini - M. Lupi, Milano, 2005, in part., 142, il quale parla di documento a "natura mista ... luogo della sintesi tra le fondamentali linee di azione del governo del territorio e le scelte politiche fondamentali dello sviluppo economico e sociale".

<sup>12</sup> P. FAVA, *La Consulta e la qualità della regolazione nella multilevel governance: i rischi e i pericoli di un'apertura incondizionata alle procedure di consultazione degli interessati e alla motivazione delle leggi*, in *Corr. giur.*, 2005, 1516.

aggregazione delle proposte preliminari. Una circostanza che ha fatto perdere sistematicità alla norma ed ha determinato anche una certa imprecisione terminologica<sup>13</sup>.

5. Alla compiuta illustrazione dei risultati raggiunti nella fase preliminare (un quadro condiviso in cui si riflettono le aspettative ed aspirazioni delle diverse componenti societarie) fa seguito l'evidenziazione delle rigidità che connotano il territorio e le invarianti che ne delineano insuperabilmente la struttura. Si tratta del quadro conoscitivo, nel quale affonda saldamente le radici l'intero PGT.

In questa direzione, la lettera b) del primo comma dell'art. 8 si riferisce al "quadro conoscitivo del territorio comunale quale risultante dalle trasformazioni avvenute". Questa proposizione si pone in continuità con quelle contenute negli artt. 3 e 4 della legge e consente di delineare i tratti complessivi della funzione conoscitiva, i cui esiti affluiscono proprio nel quadro conoscitivo propriamente detto. La funzione conoscitiva acquisisce in tal modo rilevanza pratica (conoscenza non fine a se stessa, ma funzionale ad orientare la decisione), ed assurge, anche sul piano formale, a base e limite della decisione strategica.

In questo modello ricostruttivo e nella 'descrizione fondativa' della legislazione ligure<sup>14</sup>, il territorio viene rappresentato come sostrato delle dinamiche insediative antropiche e come elemento di un più complesso ecosistema (esteso alle altre componenti biotiche ed abiotiche). Questa raffigurazione passa per la messa in rilievo dei principali elementi strutturali del territorio di natura fisica ed ambientale, come i profili altimetrici, il sistema idrico e le presenze boschive. Nel quadro conoscitivo si rendono evidenti anche i caratteri 'rigidi' assunti dal sistema insediativo, mediante analisi delle reti dei trasporti e dei servizi, descrizioni tipologiche dell'assetto dell'abitato e del sistema produttivo.

Come si diceva, una prima funzione del documento di piano è quella di far emergere le invarianti territoriali (i 'costruttivi', secondo il vocabolario degli urbanisti), dalle quali nessun processo di pianificazione può prescindere. In ragione della durata circoscritta del documento di piano, questa disamina viene ripetuta ciclicamente. L'analisi, rispetto a quanto si verifica in altre regioni, non ha quindi unicamente uno sviluppo 'orizzontale', nel senso dell'allargamento dei temi da affrontare, ma riesce ad acquisire una maggior profondità, posto che ogni questione può essere verificata diacronicamente anche nei suoi andamenti evolutivi<sup>15</sup>.

In questo lavoro di analisi, come ricorda espressamente il primo inciso dell'articolo in commento, il comune si avvale, prima d'ogni altra fonte, delle informazioni e dei dati reperibili nel SIT. La funzione conoscitiva -

---

<sup>13</sup> E' bene soffermarsi sul punto, per evitare che la pessima tecnica di redazione della norma impedisca una piena comprensione delle differenze tra le diverse componenti del piano a cui il legislatore ha fatto riferimento. Nel primo comma dell'art. 8, alla lett. a), si parla di 'quadro ricognitivo e programmatico', ma in realtà ci si riferisce alla rappresentazione preliminare dei bisogni e delle vocazionalità che sortisce da un primo confronto con il corpo sociale (in assenza tuttavia di specifici schemi tipizzati di consultazione preventiva); sempre nel primo comma, questa volta alla lett. b), si parla invece del 'quadro conoscitivo': qui però si sta parlando del documento di piano in senso proprio quale atto provvedimentale; nel secondo comma dell'articolo, a completare il mosaico, sono invece concentrate le previsioni che descrivono in positivo la funzione di programmazione strategica. Occorre quindi fare particolare attenzione a non confondere: a) il 'quadro ricognitivo e programmatico di riferimento' che sintetizza la fase preliminare di dialogo con le parti sociali, e di cui deve comunque rimanere traccia nella motivazione del provvedimento di approvazione del documento di piano, con a'') il risultato analitico e previsionale che costituisce il contenuto amministrativo espresso dal documento di piano.

<sup>14</sup> L. r. Liguria, 36/1997, cit., art. 25.

<sup>15</sup> Se si escludono alcuni profili fisici più strettamente legati alla dimensione geologica del suolo, molti di questi elementi non sono caratterizzati da una fissità di lungo periodo. Il documento di piano riesce quindi a cogliere queste dinamiche (si pensi allo sviluppo del sistema viario od alle modificazioni naturali o indotte del patrimonio boschivo) nel loro profilo evolutivo, facendo sì che le scelte politico-amministrative si mantengano costantemente coerenti con i dati reali e non si limitino a rifletterne invece una immagine statica, innaturalmente costretta entro una dimensione atemporale.

e dunque questo lavoro di analisi che si riflette direttamente sulle scelte fondanti del piano di governo del territorio - sfocia nell'identificazione dei "grandi sistemi territoriali", che costituiscono le fondamentali unità di analisi geografica del territorio comunale. Di analisi, non di conformazione<sup>16</sup>: da questi areali osservati in scala allargata, ma descritti nei rispettivi profili morfologici e nei loro 'funzionamenti', scaturiranno solo in un secondo momento - secondo la caratteristica tassonomia che informa il PGT - i 'tessuti' in cui si riparte a livello puntuale l'armatura urbana consolidata (in vari gradi e con diverse soglie di rilevanza storico-architettonica), le aree destinate alla trasformazione (nelle quali, come detto, si interverrà mediante piani attuativi), le aree destinate all'agricoltura, le aree connotate da valore paesaggistico ed ambientale e le aree sottratte alla trasformazione urbanistica.

Il documento di piano deve individuare anche i caratteri tipologici, le componenti ambientali e paesaggistiche, gli habitat, gli iconemi ed ogni altro elemento (naturalistico, ma anche antropico<sup>17</sup>) che "vincoli la trasformabilità del suolo e del sottosuolo". In questa direzione sono ovviamente determinanti gli apporti della cd. ecologia del paesaggio<sup>18</sup> e si percepisce come venga a sfumare il confine tra la materia ambientale ed il governo del territorio. Il documento di piano deve indicare, sempre in chiave ricognitiva, gli eventuali profili di instabilità, vulnerabilità, rischio e pericolosità geologica, idrogeologica e sismica, secondo quanto più precisamente indicato nell'art. 57 della legge. Anche in questo caso, vengono rese esplicite - in funzione conoscitiva, ma con riflessi diretti sulla programmazione degli usi - delle fondamentali invarianti territoriali<sup>19</sup>.

La funzione conoscitiva ha la finalità di far affiorare i marcatori territoriali e di decodificarne la correlativa significatività, aggregando i singoli elementi in una rappresentazione complessiva, che tenga conto di tutte le molteplici implicazioni sistemiche. Questo carattere eminentemente ricognitivo porta a ritenere che l'esercizio di tale funzione costituisca ineludibilmente la prima fase del lavoro di pianificazione, il necessario antecedente di ogni 'discorso' sul piano.

In conclusione, pare quindi che la valenza ricognitiva del documento di piano abbia ad oggetto l'identificazione delle vocazionalità e dei limiti dello sviluppo territoriale. La vera particolarità di questo primo segmento del piano di governo del territorio risiede nel 'legare' le logiche territoriali e lo sviluppo socio-economico della comunità municipale. In tal modo, la sostenibilità delle ricadute territoriali diviene una fondamentale condizione di pensabilità di ogni scelta destinata a riflettersi - anche soltanto in maniera indiretta - sugli equilibri del territorio ed il piano di governo del territorio assurge così a strumento di possibile coordinamento di ogni attività antropica.

---

<sup>16</sup> Neppure 'del territorio', per riprendere lo schema già illustrato.

<sup>17</sup> Si pensi alla presenza di attività a rischio di incidenti rilevanti ai sensi della l.r. 23 novembre 2001, n. 19, ed ai vincoli di inedificabilità che discendono nella zona circostante questi impianti.

<sup>18</sup> F. BALLETTI - S. SOPPA, *Paesaggio in evoluzione. Identificazione, interpretazione, progetto*, Milano, 2005; AA. Vv., *Interpretazioni di paesaggio*, a cura di A. Clementi, Roma, 2002.

<sup>19</sup> Questa indicazione vincola stringentemente le scelte contenute negli altri atti del PGT ed eviterà il ripetersi della situazione che oggi spesso si profila in seguito al sovrapporsi a previsioni edificatorie contenute nel piano regolatore e previsioni sfavorevoli che si impongono per effetto dei piani stralcio dell'Autorità di bacino del Po: si veda in proposito la DGR 29 ottobre 2001, n. 7/6645 *Approvazione direttive per la redazione dello studio geologico ai sensi dell'art. 3 della L.R. 41/97*.

6. Accanto alla parte ricognitiva, il documento di piano presenta una parte più propriamente prescrittiva, espressione delle funzione programmatica delle grandezze insediabili. E' la parte più propriamente strategica di questo atto. Il documento di piano deve esprimere fondamentali opzioni di fondo rispetto alla regolazione di questi processi territoriali: occorre governare usi del suolo che tendono a porsi in reciproca concorrenza ed a generare effetti incompatibili con la preservazione dell'assetto desiderabile del luogo urbano. Per fare un esempio, il documento di piano dovrà esprimersi nel senso di porre un freno alla progressiva terziarizzazione dei centri storici, con conseguente massiccia gentrificazione<sup>20</sup>, per tale intendendo il fenomeno di espulsione della popolazione tradizionale da questi spazi a causa della sostituzione delle residenze storiche con attività terziarie ed unità abitative abbordabili solo da parte di soggetti con redditi elevati.

Il documento di piano esprime scelte 'preliminari', che - pur non estrinsecandosi in specifiche localizzazioni - concorrono comunque in maniera determinante a delineare l'identità finale del territorio ed influenzano direttamente la trama sociale comunitaria. Scelte strategiche, appunto.

Il principio ordinatore dell'intero PGT - come si è più volte ricordato - è quello di competenza, legato alla eterogeneità delle funzioni: la chiave per inquadrare correttamente il documento di piano passa dunque per la piena comprensione del tipo di effetti che produce una decisione di tipo strategico. In concreto, il documento di piano - un atto che, detto per inciso, potrebbe anche non assumere la consueta forma di una serie di tavole grafiche, ma piuttosto quella di un atto strutturato in forma di proposizioni, tabelle e grafici - deve individuare una serie di obiettivi che si propone nel medio periodo la politica territoriale comunale.

Si tratta degli "obiettivi di sviluppo, miglioramento e conservazione". Di tali traguardi deve essere indicata (e motivata) la sostenibilità e la coerenza con i documenti sovracomunali. Mentre le strategie di conservazione sono in gran parte legate all'emersione di situazioni obiettivamente meritevoli di salvaguardia, e quindi sono almeno in parte un precipitato inautonomo delle acquisizioni consolidate nella fase conoscitiva, gli obiettivi di sviluppo e di miglioramento riflettono più direttamente le scelte politiche (ampiamente discrezionali) del consiglio comunale.

Gli obiettivi di sviluppo sono essenzialmente (e quasi inevitabilmente) obiettivi di crescita edificatoria. E' molto importante sottolineare che una rigorosa dimostrazione di essenzialità-sostenibilità tiene luogo, come già detto, del parametro della capacità insediativa teorica, ormai dietro alle spalle. In precedenza, veniva operato un complesso calcolo che muoveva da una previsione circa l'insediamento di nuovi abitanti del tutto empirica. Oggi, al contrario, il dato da cui si prende le mosse è quello degli abitanti effettivamente insediati (e delle popolazioni non stanziali che sono presenti sul territorio per ragioni di lavoro, studio o di frequentazione di strutture attrattive e servizi collettivi<sup>21</sup>). Il documento di piano deve quindi contenere la rigorosa dimostrazione che gli incrementi dell'edificato previsti nel quinquennio successivo siano effettivamente essenziali sulla base del trend demografico reale.

Inoltre il documento di piano deve dimostrare - ed è il secondo passaggio - che il bisogno di spazi incrementali non può essere adeguatamente soddisfatto mediante forme di riuso del già costruito. Questo

---

<sup>20</sup> M. SAVAGE - A. WARDE, *Urban Sociology, Capitalism and Modernity*, Londra, 1993.

<sup>21</sup> *Infra*: cfr. quanto verrà indicato con specifico riferimento al piano dei servizi.

*è un punto davvero cruciale, che segna una autentica svolta nel modo di guardare i processi di trasformazione della città. Un'autentica rivoluzione copernicana, che determina il definitivo tramonto del modello urbanistico incrementale. La crescita urbana rappresenta l'extrema ratio: deve essere non solo sostenibile, ma anche strettamente necessaria. Il documento di piano "tiene conto della minimizzazione del consumo del suolo in coerenza con l'utilizzazione ottimale delle risorse territoriali": il legislatore lombardo non si è quindi limitato ad indicare una tendenza: ha espresso una precisa regola giuridica di necessaria preferenza per il recupero del già costruito.*

*A differenza di altre opzioni espresse dalla legge, questa attiene al merito delle scelte urbanistiche future e fa leva sulla naturale capacità di autorigenerazione della città (la città che ricresce incessantemente su se stessa<sup>22</sup>: la Living City di cui parlava F. Lloyd Wright<sup>23</sup>). Abbandonata l'utopia dalla 'città nuova', la legge impone ai pianificatori lombardi di evitare ogni ingiustificato consumo di territorio e li si costringe, anche in termini formali, a sperimentare preventivamente ogni possibilità di rigenerazione urbanistica. In tal modo il limite dell'esistente assume un valore costitutivo, valicabile solo in presenza di specifiche giustificazioni. Il vero confine su cui si attesta l'azione di preservazione dell'equilibrio tra vuoto e pieno, natura agri e forma urbis. Questa novità va sottolineata; la legge esprime infatti una precisa opzione sul contenuto del piano, diviene legge sul piano e non solo come fare il piano.*

*Da ultimo, il documento di piano deve fornire la dimostrazione esplicita che tali obiettivi di crescita risultino coerenti con i limiti quantitativi valutati come effettivamente sostenibili<sup>24</sup>. L'essenzialità della crescita torna quindi circolarmente a confrontarsi con il limite della sostenibilità.*

*7. Ogni scelta di incremento e miglioramento del tessuto urbano deve costituire il risultato di un attento confronto - rimarca espressamente l'art. 8 della legge - anche con le questioni che pone l'assetto viabilistico e della mobilità. Si tratta di un altro profilo di grande importanza, che per la prima volta viene espressamente menzionato nell'ambito della normativa lombarda sul governo del territorio. A ben vedere si tratta di un altro degli innumerevoli ricorsi storici di cui è punteggiata la legge: i piani regolatori nascono infatti nel 1865 proprio per consentire ai comuni di provvedere "alle necessarie comunicazioni"<sup>25</sup>.*

<sup>22</sup> Le grandi città altro non sono che un continuo sedimentarsi di esperienze costruttive, l'una sul sedime di quella che l'ha preceduta (a volte addirittura con i materiali di questa). Di lì il compito del pianificatore di assecondare ed incentivare questa tendenza naturale, favorendo primariamente i processi di riqualificazione urbana: cfr. P. L. CERVELLATI, *L'arte di curare le città*, Bologna, 2000, in part., 59.

<sup>23</sup> F. LLOYD WRIGHT, *La città vivente*, Milano, 2000.

<sup>24</sup> Diversa nelle forme l'opzione seguita nelle riforme urbanistiche dell'Emilia Romagna e dal Lazio: lì si è andati nella direzione di predeterminare la possibilità di incremento delle aree edificabili direttamente in sede di pianificazione sovracomunale. Queste leggi regionali introducono, in primo luogo, una regola di fondo secondo la quale in sede di pianificazione comunale è possibile "prevedere il consumo di nuovo territorio solo quando non sussistano alternative derivanti dalla sostituzione dei tessuti insediativi esistenti ovvero dalla loro riorganizzazione e riqualificazione" (art. 2, II c., L. R. Emilia Romagna 24 marzo 2000, n. 20) ed, in secondo luogo, riservano al piano di coordinamento provinciale (che assume denominazioni diverse) il compito di indicare espressamente quali comuni possono adottare piani regolatori che contengano previsioni insediative incrementali. Si prevede così che il piano regolatore "stabilisce il dimensionamento delle nuove previsioni per ciascun ambito con riferimento ai fabbisogni locali ed alle previsioni del piano territoriale di coordinamento provinciale" (art. A-4 L. R. Emilia Romagna). Tale strumento - con riguardo al dimensionamento dei piani comunali - assume quindi un contenuto di puntuale: è infatti previsto che "il piano territoriale generale ... (stabilisce) ... il dimensionamento per gli strumenti di pianificazione territoriale e urbanistica subprovinciali" (art. 20 L. R. Lazio 22 dicembre 1999, n. 38).

<sup>25</sup> L. 25 giugno 1865, n. 2359, in part., art. 86: G. SABBATINI, *Commento alle leggi sulle espropriazioni per pubblica utilità*, III ed., Torino, 1914, II, in part., 631, ove l'autore - prendendo posizione sulle finalità del piano regolatore nella legge del 1865 - sottolineava che "senza negare che le opere edilizie contemplate in un piano regolatore possano assumere un'estensione proporzionata all'importanza della città per la quale il piano fu compilato, e un carattere che corrisponda ai moderni bisogni dei maggiori centri di popolazione, crediamo debbasi escludere, in base ad una retta interpretazione



Nel tempo la città è stata invasa dall'automobile. Da allora uno degli ineludibili problemi urbani è costituito dall'impossibilità di adeguare la consolidata trama compositiva dell'urbano alla (abnorme) diffusione delle autovetture<sup>26</sup>. Si scontano le conseguenze dell'aver dato (implicitamente) la priorità alla mobilità privata ed individuale a discapito di quella collettiva<sup>27</sup>. Le principali linee di infrastrutturazione del territorio extraurbano sono state pensate in funzione dell'automobile:<sup>28</sup> non così le città, che hanno un tessuto consolidato che non nasce con e per l'automobile.

Il problema assume toni drammatici in Lombardia. Ogni giorno afferiscono nelle città lombarde (specie a Milano) enormi masse di soggetti che - come indicava L. Mumford<sup>29</sup>, senz'altro il più acuto studioso della città - hanno scelto di vivere a "Suburbia" (ossia nel vocabolario immaginifico dell'autore citato, nei sobborghi periurbani: si potrebbe dire nella 'Grande Milano') e sono così indotti a riversarsi sulle strade di collegamento per recarsi alle rispettive occupazioni<sup>30</sup> con sede nel centro urbano<sup>31</sup>: l'urbanesimo, la (miope) scelta di allargamento della città con nuovi quartieri e sobborghi residenziali produce - quale (prevedibile ed inesorabile) conseguenza del deficit di coordinamento tra politica urbanistica e politiche del trasporto pubblico - un ulteriore acuirsi del traffico veicolare, con costi economici decisamente elevati e gravi conseguenze sulla qualità dell'aria (e, quindi, sulla salute dell'uomo)<sup>32</sup>. Le politiche urbanistiche ed

---

della legge, che possano avere per fine immediato e principale l'abbellimento e l'ornato, sì da perdere di vista lo scopo essenziale della salubrità e della viabilità avuto di mira dal legislatore". Si veda anche, sempre sul punto, la pronuncia arbitraria del 31 marzo 1888 (in *Monit. trib.*, 1888, 153) con la quale venne definita una controversia (*Bocconi vs. Comune di Milano*) relativa alla formazione della Galleria Vittorio Emanuele, sul presupposto che la funzione precipua dei piani regolatori fosse quella di garantire i necessari riordini viabilistici.

<sup>26</sup> Rimaste a livello teorico le utopie di città allargata a misura delle potenzialità di spostamento rapido offerte dall'automobile in Lombardia - come e forse più che altrove - ci si deve invece confrontare quotidianamente con l'incompatibilità fisica tra l'automobile e lo spazio (finito) della città (AA.Vv., *Qualità dell'aria e automobili*, a cura di C. Desideri, Milano, 1996). Va fatta menzione, tra l'altro, del totale fallimento delle utopie urbanistiche di F. L. Wright: questi riteneva, negli anni trenta, che l'avvento dell'automobile avrebbe determinato le condizioni per l'affermarsi di un nuovo modello di organizzazione spaziale. Il progetto di *Broadacre City*, un esperimento di città ideale (che rimase tale, salve alcune parziali realizzazioni in scala assai ridotta), si sostanzialmente in una forma urbana molto diffusa, che mirava a sfruttare, appunto, la grande possibilità di movimento dei singoli. Al contrario, l'utopia urbana espressione del pensiero razionalista, simboleggiata dalla *Ville Radieuse* di Le Corbusier (anch'essa rimasta al livello ideativo, come pure l'ambizioso piano razionalista della città di Algeri), si identificava con una città molto 'compatta', con alti grattacieli in cui concentrare la funzione residenziale, fa tenere rigorosamente distinta - secondo la tecnica dello *zoning* - dalle altre funzioni, costituite dal lavoro e dallo svago (in ciò delineando lo schema che trovò la propria sintesi dogmatica nella già citata *Carta di Atene*).

<sup>27</sup> E. MUSSO - C. BURLANDO, *Economia della mobilità urbana*, Torino, 1999.

<sup>28</sup> Basti confrontare l'articolazione e diffusione del sistema autostradale con la cronica arretratezza delle linee ferroviarie: cfr. E. CASSETTA, *Ingegneria dei sistemi di trasporto*, Torino, 1998.

<sup>29</sup> *Alle radici della città contemporanea. Il pensiero di L. Mumford*, a cura di F. Ventura, Milano, 1997.

<sup>30</sup> Su questo profilo, decisamente predittivo, della riflessione dello studioso americano, si veda A. MAGNIER, *Dalla città globale a Megalopoli: l'attualità di Mumford nel dibattito sulla questione metropolitana*, in *Alle radici della città contemporanea*, cit., in part., 171. Mumford definiva l'espansione della metropoli in molteplici sobborghi un processo produttivo "di dispersione senza scopo, moltiplicazione dei trasporti senza alcun utile ... con identica degradazione e miseria delle zone centrali ... la tendenza al sobborgo rappresenta unicamente una caricatura dei risultati che possono essere raggiunti unicamente con i piani regolatori urbani" L. MUMFORD, *La cultura delle città*, Milano, 1999, in part., 248.

<sup>31</sup> Prende cioè corpo ogni giorno il paradosso di soggetti che si sono allontanati dal centro verso la fascia periurbana, nell'illusione dell'amenità del verde e, in realtà, finiscono per trascorrere molte ore nel traffico più caotico ed asfittico: cfr. W. Tocci, *Ingorghi mentali*, in *Equilibri*, 2002, 143.

<sup>32</sup> A. GOGGIO - A. MITTELSTADT, *Il difficile riequilibrio dei trasporti*, in *Equilibri*, 1999, 5.

ambientali per la città<sup>33</sup> sono dunque strettamente intrecciate con le politiche della mobilità<sup>34</sup>, tant'è che sempre più spesso si parla di mobilità sostenibile tout court<sup>35</sup>. Nelle scienze ecologiche e nell'ingegneria dei trasporti è molto nitida la percezione delle specificità della città e delle criticità che la connotano: il documento di piano cerca quindi molto opportunamente di aprirsi a questi contributi<sup>36</sup>. In definitiva, sino ad oggi l'urbanistica ha finito per inseguire, più che governare, il problema della mobilità urbana: stabilire in termini generali che ogni previsione insediativa sia preventivamente valutata alla luce delle rigidità proprie del sistema della mobilità significa quindi invertire la tendenza e 'portare dentro' il cuore del processo pianificatorio tematiche così determinanti per la qualità territoriale<sup>37</sup>.

Il documento di piano deve inoltre esprimere, sempre all'interno delle grandezze incrementali sostenibili, le politiche per la residenza. Queste sono in parte il riflesso delle scelte sulla crescita insediativa, ma sono anche determinate attraverso la politica per l'edilizia residenziale pubblica (come ricorda l'art. 8 della legge). Il documento di piano su questo versante esprime scelte fondamentali: pur lasciando al piano dei servizi la tematica delle 'localizzazioni', è a questo livello che si opta per il tradizionale modello dell'edilizia residenziale pubblica<sup>38</sup> (che pure ha prodotto importanti risultati nelle città lombarde) ovvero per il recupero dell'idea - convintamente propugnata da A. Predieri negli anni '70<sup>39</sup> e non priva di qualche importante sperimentazione anche in Lombardia (si pensi al quartiere Garibaldi a Milano ed a talune esperienze pavese e comasche)<sup>40</sup> - circa l'impiego dell'iniziativa pubblica per favorire il recupero delle zone centrali in degrado. Questa tecnica di intervento si potrebbe validamente applicare, tanto per fare un esempio, anche alle aree dismesse che testimoniano problematicamente il passato manifatturiero lombardo. Le nuove forme della produzione hanno reso inattuale l'utilizzo di questi "siti fordisti"<sup>41</sup>: gli

---

<sup>33</sup> G. ENDRICI, *La tutela dell'ambiente urbano*, in *Dir. pubbl.*, 2004, 273.

<sup>34</sup> Il tentativo di identificare una risposta organica a queste problematiche è sin qui passato - almeno nei comuni di dimensioni maggiori - per l'approvazione di un piano urbano del traffico: cfr. M. S. MASINI, *I piani urbani del traffico. Analisi dei contenuti e problemi*, in *Strumenti per una mobilità sostenibile*, a cura di C. Desideri, Milano, 1998. P. STELLA RICHTER, *Piani del traffico e piano urbanistico*, in *Giust. civ.*, 1989, II, 353.

<sup>35</sup> Su questo tema si segnalano le analisi contenute nel volume *Trasporti e sostenibilità ambientale. Analisi economica dei rapporti tra infrastrutture, mobilità e ambiente*, a cura di L. Senn - M. Percoco, Milano, 2003.

<sup>36</sup> Una separatezza che ha portato ad affrontare le tematiche della mobilità sostenibile unicamente con interventi marginali, genericamente orientati a favorire l'aumento della dotazione di parcheggi pubblici, in assenza però di una precisa strategia selettiva a vantaggio dei parcheggi 'scambiatori', gli unici in grado di produrre un reale effetto di decongestionamento del traffico urbano: cfr. O. BACCELLI, *L'intermodalità quale strumento di politica ambientale*, in *Trasporti e sostenibilità ambientale*, cit., 127.

<sup>37</sup> *La città in ombra. Pianificazione urbana e interdisciplinarietà*, a cura di G. Maciocco, Milano, 1996.

<sup>38</sup> V. DOMENICHELLI, *Dall'edilizia popolare ed economica all'edilizia residenziale pubblica. Profili giuridici dell'intervento pubblico*, Padova, 1984.

<sup>39</sup> A. PREDIERI, *L'espropriazione degli immobili nei centri storici per l'edilizia residenziale pubblica secondo la legge n. 865 del 1971*, in *Foro amm.*, 1972, II, 627.

<sup>40</sup> F. G. D'ALESSIO, *I centri storici*, Milano, 1983. Spesso si parla con grande enfasi dell'esperienza bolognese, ma non andrebbe sottovalutato che in Lombardia, sin dalla l.r. 27 gennaio 1977, n. 11, è stato favorito il recupero del patrimonio edilizio esistente mediante il ricorso all'edilizia residenziale pubblica. Si vedano, sul tema, A. SPALLINO, *Città antiche e programmazione. Esperienze e ordinamento nella Città di Como*, Milano, 1977, ed E. TORTORETO, *Milano: la lotta e il destino dei sopravvissuti alla 'ricostruzione'*, in *Ed. pop.*, 1973, 113.

<sup>41</sup> E. LIVRAGHI, *Il riciclaggio urbanistico. Destinazioni d'uso mutanti*, in *Equilibri*, 2000, in part., 201.

*opifici urbani vengono così inesorabilmente abbandonati, con la conseguenza che non è più la periferia il luogo per antonomasia del degrado e del disagio sociale: sono piuttosto questi grandi contenitori collocati in posizione centrale ("vestigia di grandissimo valore iconico ... ove risuona l'eco della vita che vi è scorsa per decenni nell'attività di produzione"<sup>42</sup>) a rappresentare la maggiore criticità per la regolazione della città post-industriale lombarda<sup>43</sup>. La previsione del successivo art. 9 circa le dotazioni di "aree per l'edilizia residenziale pubblica" non vincola i comuni a confinare tale forma di servizio pubblico soltanto entro 'tessuti specializzati' (che, fallita la neighbourhood-unit idea, hanno sovente scontato l'insuperabile limite dell'essere luoghi monofunzionali), ma lascia aperta la possibilità di prevedere – a livello strategico: dunque nel documento di piano - forme di integrazione con altre tipologie di intervento edilizio. A queste condizioni il piano dei servizi potrebbe quindi successivamente concorrere ad individuare delle risposte in chiave sociale ai bisogni abitativi anche mediante operazioni di 'riuso' del patrimonio edilizio esistente<sup>44</sup>. Il documento di piano deve dettare, non da ultimo, delle indicazioni di fondo circa le attività produttive ed il commercio. In passato queste indicazioni si risolvevano tutte nello zoning e nel 'confinamento' di queste attività entro la zona D. La legge sul governo del territorio pone invece le premesse per un approccio più articolato, consapevole dei molteplici riflessi che queste attività hanno sull'equilibrio del tessuto urbano. Il documento di piano, in linea generale, dovrà fornire indicazioni che evitino la formazione di ambiti monotematici dedicati esclusivamente al lavoro od allo scambio commerciale. Dovrà anche evitare che la 'diffusione' incrementale della città determini la concentrazione di funzioni di notevole richiamo come la grande distribuzione (sempre più sotto forma di shopping malls<sup>45</sup>) nelle cinture esterne (ring), al di fuori di quello che un tempo era riconoscibile come centro (core)<sup>46</sup>: questa politica, del resto, ha avuto quasi ovunque esiti fallimentari ed ha dato origine per lo più a dei 'non luoghi' (non lieux, secondo la già citata definizione), indebolendo per contro la rete di commercio di vicinato, che tanta parte ha nel mantenere vivi i rapporti comunitari<sup>47</sup>.*

---

<sup>42</sup> Casabella, numero monografico, *Le fabbriche del Novecento*, 651/652, 1998.

<sup>43</sup> "La città ricresce criticamente su se stessa": è questo uno dei temi di fondo delle politiche urbanistiche chiamate a confrontarsi con i grandi cambiamenti sociali che hanno ormai messo fuori gioco lo stabilimento quale elemento ordinatore dello spazio urbano (oltre che - prima ancora - della struttura sociale). Questo fenomeno dà peraltro ingresso anche a grandi opportunità: si aprono ampi spazi nelle zone centrali e questa enorme massa quantitativa può essere utilmente riconvertita in direzione di usi idonei a soddisfare esigenze più attuali. Cfr. V. GREGOTTI, *Lo spazio*, cit., in part., 52.

<sup>44</sup> P. STELLA RICHTER, *Necessità e possibilità della pianificazione urbanistica*, in *Presente e futuro della pianificazione urbanistica*, a cura di F. Pugliese - E. Ferrari, Milano, 1999, in part., 84, ha tracciato una netta distinzione tra la funzione del piano che deve affrontare i problemi di incremento dell'abitato e le funzioni a cui il piano deve assolvere con riferimento agli ambiti già edificati.

<sup>45</sup> Gli *shopping malls* costituiscono la nuova - artefatta - forma di spazio pubblico, finalizzata unicamente a 'calare il consumatore dentro un'esperienza': cfr. G. RITZER, *Le cattedrali dei consumi*, Bologna, 2000. Per delle notazioni circa la spersonalizzazione dell'atto di consumo e le problematiche (anche territoriali) che pone l'insediamento commerciale, rinvio al mio lavoro *Appunti sull'attuazione regionale della riforma del commercio: dai limiti alla legge regionale ai limiti all'iniziativa economica*, in *Livelli e contenuti della pianificazione territoriale*, a cura di E. Ferrari - N. Saitta - A. Tigano, Milano, 2001, 251.

<sup>46</sup> "Il periurbano è anche il luogo della nuova redistribuzione sul territorio delle molteplici nuove unità produttive, dei grandi insediamenti di servizio, e dei nuovi luoghi pubblici, attorno ai quali si sta riorganizzando l'insieme delle strutture urbane": G. MARTINOTTI, *Le persone/Mobilità. Qualità della vita ed energia nella nuova città*, in *Equilibri*, 1998, in part., 58.

<sup>47</sup> In questa prospettiva, si deve tuttavia registrare la mancanza di coordinamento con gli strumenti di programmazione del commercio di cui alla l.r. 23 luglio 1999, n. 14.

8. Si diceva che il documento di piano potrebbe anche non avere la tradizionale (e tralatizia) forma di elaborato grafico; vi è tuttavia una funzione del documento di piano che mantiene necessariamente la matrice di una programmazione territoriale: si tratta della identificazione - attraverso "rappresentazioni grafiche in scala adeguata", come specifica la legge - degli ambiti di trasformazione, ossia delle macrozone nelle quali saranno i piani attuativi a dettare le previsioni a cui si informeranno i singoli episodi edificatori incrementali. Si tratta dell'unica parte del documento di piano che costituisce espressione della funzione di programmazione degli usi del territorio, così da dare luogo ad una pianificazione urbanistica<sup>48</sup> in senso proprio. Su questo versante, il documento di piano deve dettare dei criteri di intervento che, in primo luogo, si articolano nell'indicazione delle tipologie di piani attuativi coerenti con gli obiettivi da perseguire e nella predeterminazione (almeno) di alcuni risultati sul piano della qualità territoriale complessiva. Va ricordato che compete alla pianificazione attuativa, come indica con chiarezza l'art. 12, III comma, della legge, fissare in via definitiva gli indici urbanistico-edilizi necessari all'attuazione delle previsioni espresse nel documento di piano. Dunque a quest'ultimo atto compete unicamente indicare obiettivi generali sul piano della preservazione delle risorse naturali, della qualità del costruito, del concorso tra più funzioni, etc. Questo carattere 'preliminare' non deve tuttavia trarre in inganno: compete al documento di piano indicare l'aliquota degli obiettivi di sviluppo complessivi (in termini di stock edilizio e di abitanti insediabili) collocabile negli ambiti di trasformazione e definire la perimetrazione degli stessi. In tal modo il documento di piano - ritornando alla dicotomia tra rigenerazione ed incremento urbano - fissa il corretto rapporto 'strategico' tra la politica di riqualificazione urbana e quella (sussidiaria) di allargamento della città. Il documento di piano, pur nel silenzio della legge, non dovrebbe rinunciare a definire l'assetto funzionale e morfologico da perseguire nell'ambito dei piani attuativi: questo per evitare che fondamentali nodi di qualità territoriale vengano demandati, in assenza di linee-guida, alla fase di negoziazione del singolo piano attuativo (a scala puntuale). Ciò anche al fine di evitare la moltiplicazione degli stilemi e la dissonanza dei linguaggi architettonici e con l'obiettivo non secondario di evitare quella percezione di completa negoziabilità delle scelte di cui si sono già denunciati gli effetti negativi.

Si è già ricordato che, nella sua componente strategica (distinta, come si è visto, da quella strutturale), il documento di piano è destinato a riflettere visioni (che si traducono in altrettanti obiettivi pianificatori) suscettibili di mutare nel tempo. Conseguenza di ciò è la limitazione di validità del documento di piano a soli cinque anni. Questo termine è inderogabile: in difetto di tempestiva approvazione di un nuovo strumento, si pone una delicata questione di impossibilità di funzionamento dell'intero sistema di governo del territorio; ciò proprio in quanto il documento di piano non è - si ribadisce - un documento autonomo ma complementare rispetto al piano dei servizi ed al piano delle regole.

Prima di chiudere sul punto, occorre osservare che questo piano produce comunque effetti giuridici e non solo politici. Contenuto strategico, e quindi non puntuale, non significa tuttavia contenuto astratto, come quello che connota tipicamente le previsioni normative.

Il documento di piano non costituisce un atto meramente politico (ancorché la scadenza quinquennale potrebbe indurre a considerarlo una sorta di 'piano della sindacatura'): non è quindi equiparabile, per fare un esempio, alle 'linee programmatiche relative alle azioni ed ai progetti da realizzare nel corso del

---

<sup>48</sup> Si veda ancora G. SCIULLO, *Pianificazione territoriale ed urbanistica*, cit., in part., 137.

*mandato' che vengono illustrate dal sindaco al consiglio comunale in principio di legislatura<sup>49</sup>. La valenza giuridica di tale atto si esprime, come detto, nell'esplicitare le condizioni e nel porre le premesse affinché possano determinarsi le successive scelte puntuali di cui il documento di piano traccia nel contempo la cornice inderogabile. A conferma della valenza pienamente giuridica di tali decisioni, va ricordato che l'art. 36 della legge, quando indica i presupposti per l'emanazione di una misura di salvaguardia, non opera distinzioni tra i diversi atti del piano di governo del territorio.*

*La ricomprensione di un fondo entro un 'grande sistema territoriale' (operazione che opera ogni quinquennio il documento di piano) potrebbe inoltre produrre effetti preclusivi rispetto a soluzioni più vantaggiose per il singolo proprietario.*

---

<sup>49</sup> Art. 46, III comma, D. lgs. 18 agosto 2000, n. 267 'Testo unico delle leggi sull'ordinamento degli enti locali.

### / 3. IL QUADRO DI RIFERIMENTO PROGRAMMATICO

Il presente capitolo illustra preliminarmente la portata delle informazioni del quadro di riferimento programmatico da includere nel Rapporto Ambientale, ovvero le informazioni che il RAM dovrà indagare ed approfondire al fine di garantire la verifica della sostenibilità ambientale del Piano.

#### / 3.1. Inquadramento territoriale



Città metropolitana	<u>Milano (MI)</u>
Regione	<u>Lombardia</u>
Popolazione	9.508 abitanti (01/01/2024 - Istat)
Superficie	11,23 km <sup>2</sup>
Densità	846,66 ab./km <sup>2</sup>
Codice Istat	015131
Codice catastale	<b>E819</b>
Prefisso	0331
CAP	<b>20020</b>

## Classificazione sismica e climatica

<b>Zona sismica</b> 4	<b>Zona climatica</b> E	<b>Gradi giorno</b> 2.448
--------------------------	----------------------------	------------------------------

Vedi [rischio sismico di Magnago](#) e [classificazione climatica di Magnago](#).

## Dati geografici

<b>Altitudine:</b> 197 <u>m s.l.m.</u> minima: 185 massima: 212	Misura espressa in <i>metri sopra il livello del mare</i> del punto in cui è situata la Casa Comunale. Le quote <i>minima</i> e <i>massima</i> del territorio comunale sono state elaborate dall'Istat sul modello digitale del terreno (DEM) e dai dati provenienti dall'ultima rilevazione censuaria.
<b>Coordinate Geografiche</b> <i>sistema sessagesimale</i> 45° 34' 54,12" N 8° 48' 25,92" E  <i>sistema decimale</i> 45,5817° N 8,8072° E	Le coordinate geografiche sono espresse in latitudine Nord (distanza angolare dall'equatore verso Nord) e longitudine Est (distanza angolare dal meridiano di Greenwich verso Est).  I valori numerici sono riportati utilizzando sia il sistema sessagesimale <b>DMS</b> ( <i>Degree, Minute, Second</i> ), che il sistema decimale <b>DD</b> ( <i>Decimal Degree</i> ).

### / 3.2. Il Piano Territoriale Regionale della Lombardia (PTR)

Il Piano Territoriale Regionale (PTR) è lo strumento di supporto all'attività di governance territoriale della Lombardia. Si propone di rendere coerente la "visione strategica" della programmazione generale e di settore con il contesto fisico, ambientale, economico e sociale; ne analizza i punti di forza e di debolezza, evidenzia potenzialità ed opportunità per le realtà locali e per i sistemi territoriali.

Il PTR è aggiornato annualmente mediante il Programma Regionale di Sviluppo, oppure con il Documento di Economia e Finanza regionale (DEFER). L'aggiornamento può comportare l'introduzione di modifiche ed integrazioni, a seguito di studi e progetti, di sviluppo di procedure, del coordinamento con altri atti della programmazione regionale, nonché di quelle di altre regioni, dello Stato e dell'Unione Europea (art. 22, l.r. n.12 del 2005). L'ultimo aggiornamento del PTR è stato approvato con d.c.r. n. 766 del 26 novembre 2019 (pubblicata sul Bollettino Ufficiale di Regione Lombardia, serie Ordinaria, n. 50 del 14 dicembre 2019), in allegato al Documento di Economia e Finanza regionale 2019.

Il PTR costituisce il quadro di riferimento per l'assetto armonico della disciplina territoriale della Lombardia, e, più specificamente, per un'equilibrata impostazione dei Piani di Governo del Territorio (PGT) comunali e dei Piani Territoriali di Coordinamento Provinciale (PTCP). Gli strumenti di pianificazione, devono, infatti, concorrere, in maniera sinergica, a dare attuazione alle previsioni di sviluppo regionale, definendo alle diverse scale la disciplina di governo del territorio.

Il Piano si compone delle seguenti sezioni:

- Il PTR della Lombardia: presentazione, che illustra la natura, la struttura e gli effetti del Piano
- Documento di Piano, che contiene gli obiettivi e le strategie di sviluppo per la Lombardia
- Piano Paesaggistico, che integra e aggiorna i contenuti del Piano Territoriale Paesistico previgente (PPR - 2001)
- Strumenti Operativi, che individua strumenti, criteri e linee guida per perseguire gli obiettivi proposti
- Sezioni Tematiche, che contiene l'Atlante di Lombardia e approfondimenti su temi specifici
- Valutazione Ambientale, che contiene il Rapporto Ambientale e altri elaborati prodotti nel percorso di Valutazione Ambientale del Piano



### / 3.2.1. Polarità e poli di sviluppo regionale

Tenendo presente gli obiettivi tematici esplicitati nel Documento di Piano del PTR, che sottolineano l'assetto strutturato del territorio regionale come obiettivo primario di Piano, si ritiene utile, nello specifico di un contesto territoriale a scala locale, analizzare gli obiettivi del sistema territoriale in cui ricade il territorio Comunale.



Figura 1 - PTR (Tav.01) Polarità e poli di sviluppo regionale

/ 3.2.2. Zone di preservazione e salvaguardia ambientale

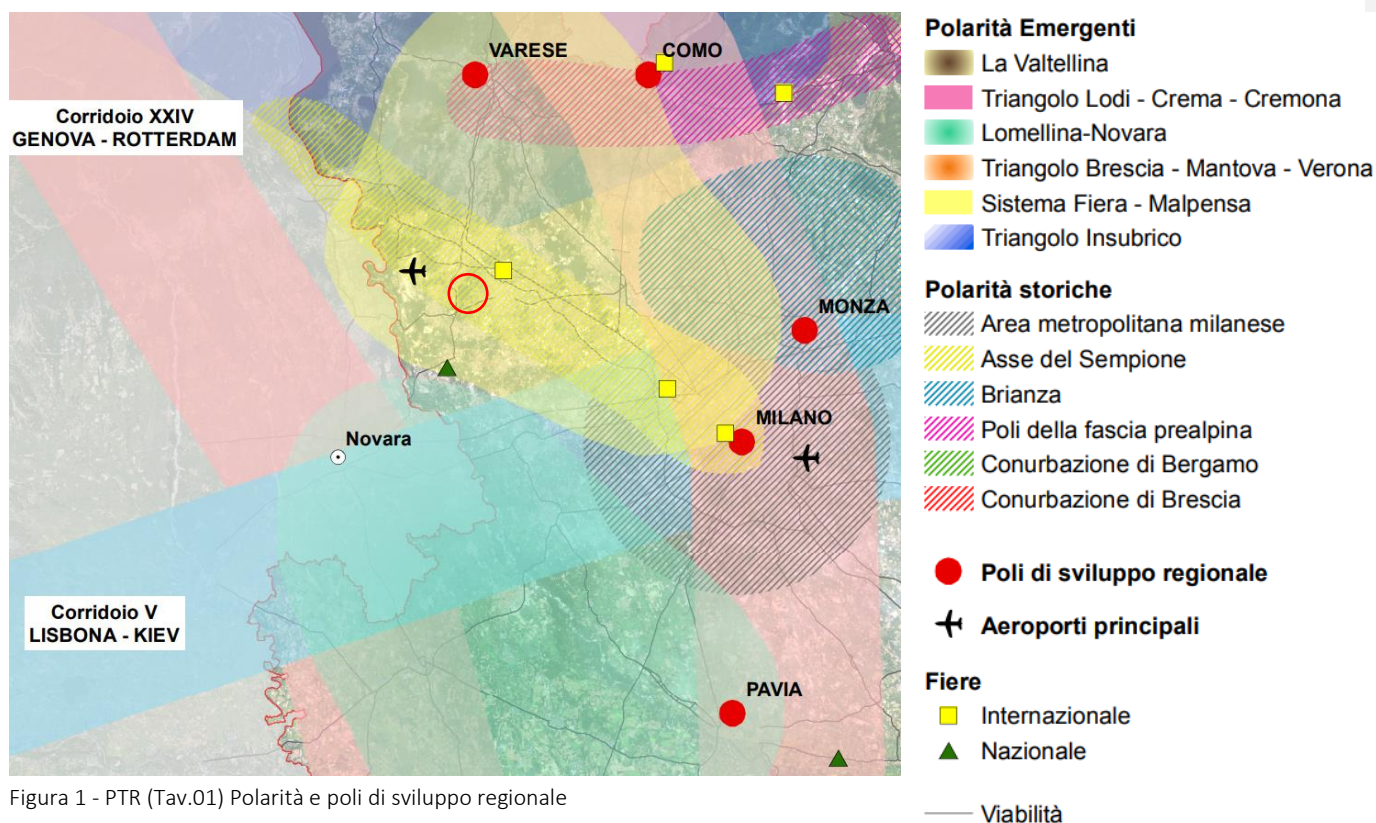

Figura 2 - PTR (Tav.02) Zone di preservazione e salvaguardia ambientale

**Delimitazione delle fasce fluviali definite dal Piano Stralcio per l'Assetto Idrogeologico (PAI) - Fasce PAI A,B, Bpr,C**

- Limite Fascia A
- Limite Fascia B
- Limite Fascia B di progetto
- Limite Fascia C

Parchi Regionali  

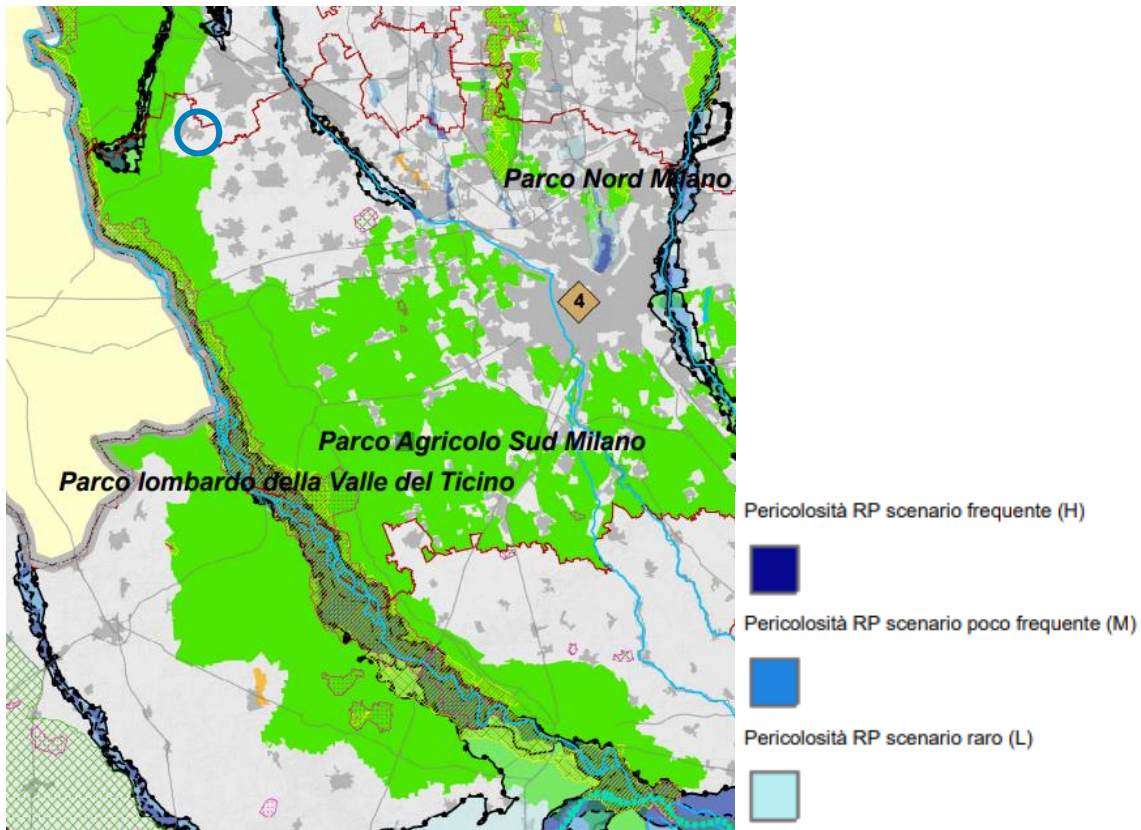
/ 3.2.3. Infrastrutture prioritarie per la Lombardia



Figura 3 - PTR (Tav03) Infrastrutture prioritarie per la Lombardia

## / 3.2.4. I sistemi territoriali del PTR

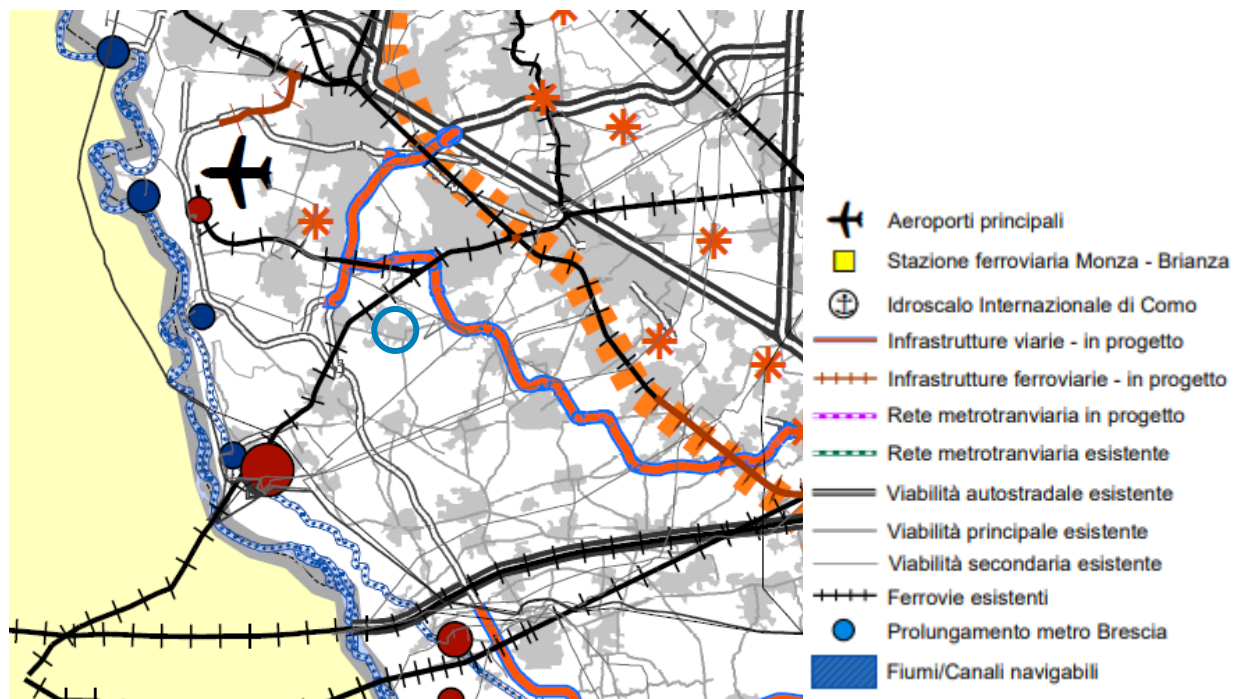

Figura 4 - PTR (Tav04) I sistemi territoriali del PTR

Il Comune rientra nei seguenti sistemi territoriali:

- sistema territoriale Metropolitano (settore ovest)
- Sistema territoriale della pianura irrigua

Ecco sinteticamente quanto riportato nel documento di Piano del PTR:

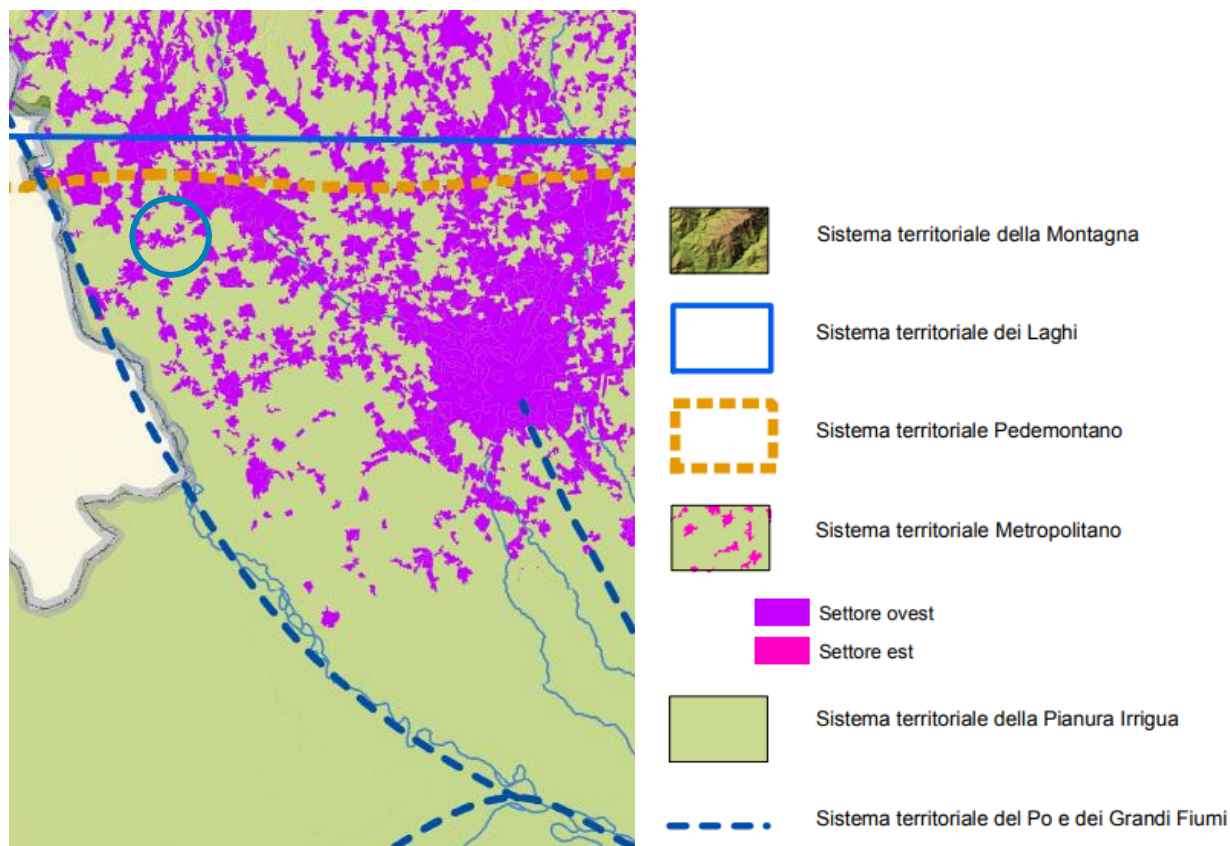
*I Sistemi Territoriali che il PTR individua non sono ambiti e ancor meno porzioni di Lombardia perimetrata rigidamente, bensì costituiscono sistemi di relazioni che si riconoscono e si attivano sul territorio regionale, all'interno delle sue parti e con l'intorno. Essi sono la chiave territoriale di lettura comune quando si discute delle potenzialità e debolezze del territorio, quando si propongono misure per cogliere le opportunità o allontanare le minacce che emergono per il suo sviluppo; sono la geografia condivisa con cui la Regione si propone nel contesto sovraregionale e europeo.*

#### Il sistema territoriale metropolitano

*Il Sistema Territoriale Metropolitano lombardo, ancor più rispetto agli altri Sistemi del PTR, non corrisponde ad un ambito geografico-morfologico; interessa l'asse est-ovest compreso tra la fascia pedemontana e la parte più settentrionale della Pianura Irrigua, coinvolgendo, per la quasi totalità, la pianura asciutta.*

*Il Sistema Metropolitano lombardo può essere distinto in due sub sistemi, divisi dal corso del fiume Adda, che si differenziano per modalità e tempi di sviluppo e per i caratteri insediativi.*

**Ad ovest dell'Adda** si situa l'area metropolitana storica incentrata sul tradizionale triangolo industriale Varese-Lecco- Milano, convergente sul capoluogo regionale, caratterizzata da elevatissime densità insediative, ma anche da grandi spazi verdi tra le conurbazioni dei vari poli. Il progressivo ampliamento dei poli urbani del Sistema Metropolitano, caratterizzato da aree residenziali, grandi industrie, oggi sovente dismesse, servizi, infrastrutture, aree libere residuali, si sovrappone alla struttura originaria inglobando vecchi tessuti agrari (le cui tracce permangono qua e là), vecchie cascine e centri rurali, un tempo autonomamente identificabili e oggi divenuti satelliti di un unico organismo. In quest'area si distingue per i suoi caratteri peculiari l'asse del Sempione, appoggiato sulla densa conurbazione Legnano-Busto Arsizio-Gallarate. Varie circostanze (trasporti, sviluppo economico, produzione di energia idraulica, ecc) hanno qui favorito il sorgere di una zona di intensa industrializzazione, oggi in declino. Con la creazione del nuovo polo fieristico a Pero-Rho e dell'aeroporto della Malpensa, l'asse del Sempione riveste, anche oggi, un ruolo di primaria importanza nella pianificazione regionale.

**Gli obiettivi del sistema territoriale metropolitano sono:**

1. Tutelare la salute e la sicurezza dei cittadini riducendo le diverse forme di inquinamento ambientale;
2. Riequilibrare il territorio attraverso forme di sviluppo sostenibili dal punto di vista ambientale;
3. Tutelare i corsi d'acqua come risorsa scarsa migliorando la loro qualità;
4. Favorire uno sviluppo e il riassetto territoriale di tipo policentrico mantenendo il ruolo di Milano come principale centro del nord Italia;
5. Favorire l'integrazione con le reti infrastrutturali europee;
6. Ridurre la congestione da traffico privato potenziando il trasporto pubblico e favorendo modalità sostenibili;
7. Applicare modalità di progettazione integrata tra paesaggio urbano, periurbano, infrastrutture e grandi insediamenti a tutela delle caratteristiche del territorio;
8. Riorganizzare il sistema del trasporto merci;
9. Sviluppare il sistema delle imprese lombarde attraverso la cooperazione verso un sistema produttivo di eccellenza;
10. Valorizzare il patrimonio culturale e paesistico del territorio;
11. Creare le condizioni per la realizzazione ottimale dell'evento e derivare benefici di lungo periodo per un contesto ampio;

Il sistema territoriale della Pianura irrigua

La Pianura Irrigua è identificata come la parte di pianura a sud dell'area metropolitana, tra la Lomellina e il Mantovano a sud della linea delle risorgive. È compresa nel sistema più ampio interregionale del nord Italia che si caratterizza per la morfologia piatta, per la presenza di suoli molto fertili e per l'abbondanza di acque sia superficiali sia di falda. Tali caratteristiche fisiche hanno determinato una ricca economia, basata sull'agricoltura e sull'allevamento intensivo, di grande valore che presenta una produttività elevata, tra le maggiori in Europa. Escludendo la parte periurbana, in cui l'attività agricola ha un ruolo marginale in termini socio-economici e in termini di disponibilità di suolo e risulta compressa dallo sviluppo urbanistico, infrastrutturale e produttivo, il territorio in questione presenta una bassa densità abitativa, con prevalente destinazione agricola della superficie (82%).

*La campagna in queste zone si caratterizza per un'elevata qualità paesistica che corona la qualità storico artistica dei centri maggiori. Sebbene le tecniche colturali moderne abbiano inevitabilmente modificato il paesaggio, la struttura originaria, frutto di secolari bonifiche e sistemazioni idrauliche, è ancora nettamente percepibile. Inoltre non poche delle grandi cascine che furono il centro della attività e della vita rurale presentano un rilevante valore storico-architettonico.*

*I centri dell'area di dimensioni medio piccole sono di grande valore storico-artistico e quindi meta di turismo. L'industria, pur non essendo l'attività principale di caratterizzazione dell'area, costituisce un'importante base occupazionale. Essa mostra segni di debolezza nel settore occidentale della Pianura Irrigua (in particolare nel Pavese), mentre nelle aree orientali è di grande importanza e sta crescendo l'industria agroalimentare, che si appoggia alle produzioni agricole locali. La struttura industriale attuale non è però ancora in grado di offrire una varietà di occupazioni sufficiente a trattenere in loco la popolazione giovane, che cerca alternative fuori dell'area.*

*La sempre più diffusa presenza di grandi insediamenti commerciali comporta una minore diffusione di piccoli punti vendita sul territorio e una progressiva tendenza alla desertificazione commerciale con evidenti disagi per gli abitanti, in particolare per le fasce più anziane. Ciononostante, una delle caratteristiche principali del sistema della pianura irrigua riguarda l'elevato livello di qualità della vita delle città, ai primi posti in Italia nelle recenti classifiche stilate da quotidiani italiani. I capoluoghi provinciali costituiscono il punto di riferimento per quanto riguarda i servizi per la campagna circostante, dove le dimensioni dei centri urbani non permettono la capillarità di tutti i servizi perché non si raggiungono i livelli minimi di utenza per il loro funzionamento.*

***Gli obiettivi del sistema territoriale della pianura irrigua sono:***

- 1. Conservare e valorizzare le aree naturalistiche, le aree prioritarie per la biodiversità (prevalentemente zone umide, ambienti fluviali e periferiali, ambienti agricoli e prati, boschi) e le aree naturali protette importanti per la costituzione della rete ecologica regionale, anche con pratiche agricole compatibili*
- 2. Non incrementare i livelli di pressione ambientale derivanti dal settore primario*
- 3. Incentivare e supportare le imprese agricole e gli agricoltori all'adeguamento alla legislazione ambientale, ponendo l'accento sui cambiamenti derivanti dalla nuova Politica Agricola Comunitaria*
- 4. Favorire l'adozione comportamenti (e investimenti) per la riduzione dell'impatto ambientale da parte delle imprese agricole (sensibilizzazione sull'impatto che i prodotti fitosanitari generano sull'ambiente, per limitare il loro utilizzo nelle zone vulnerabili definite dal PTUA)*
- 5. Promuovere l'utilizzo di fonti energetiche rinnovabili derivate da biomasse vegetali e animali*
- 6. Incentivare l'agricoltura biologica e la qualità delle produzioni*
- 7. Incrementare la biosicurezza degli allevamenti, (sensibilizzazione degli allevatori sulla sicurezza alimentare, qualità e tracciabilità del prodotto e assicurare la salute dei cittadini e la tutela dei consumatori)*  
*Promuovere la conservazione e l'utilizzo sostenibile delle risorse genetiche in agricoltura attraverso lo studio, la caratterizzazione e la raccolta di materiale genetico e la tutela delle varietà vegetali e delle razze animali*
- 8. Mantenere e possibilmente incrementare lo stock di carbonio immagazzinato nei suoli e controllare l'erosione dei suoli agricoli*

9. *Contenere le emissioni agricole di inquinanti atmosferici (in particolare composti azotati che agiscono da precursori per il PM10) e le emissioni di gas a effetto serra derivanti dagli allevamenti, incentivando i trattamenti integrati dei reflui zootecnici*

### /3.2.5.L'integrazione del PTR di Regione Lombardia ai sensi della L.R. 31/2014 s.m.i.

Il Piano Territoriale Regionale (PTR) è l'elemento fondamentale, individuato dalla Legge per il governo del territorio, di indirizzo della programmazione di settore per Regione Lombardia e di orientamento della programmazione e pianificazione territoriale di Comuni e Province.

A fronte delle nuove esigenze di governo del territorio emerse negli ultimi anni, Regione Lombardia ha dato avvio ad un percorso di revisione del PTR, da sviluppare attraverso il più ampio e costruttivo confronto con tutti i soggetti interessati.

A seguito dell'approvazione della legge regionale n. 31 del 28 novembre 2014 "Disposizioni per la riduzione del consumo di suolo e per la riqualificazione del suolo degradato" sono stati sviluppati prioritariamente, nell'ambito della revisione complessiva del PTR, i contenuti relativi all'Integrazione del PTR ai sensi della l.r. n. 31 del 2014.

L'Integrazione del **Piano Territoriale Regionale (PTR) ai sensi della l.r. n. 31 del 2014 per la riduzione del consumo di suolo**, elaborata in collaborazione con le Province, la Città metropolitana di Milano, alcuni Comuni rappresentativi e di concerto con i principali stakeholder, è stata approvata dal Consiglio regionale con delibera n. 411 del 19 dicembre 2018. Ha acquistato **efficacia il 13 marzo 2019**, con la pubblicazione sul BURL n. 11, Serie Avvisi e concorsi, dell'avviso di approvazione (comunicato regionale n. 23 del 20 febbraio 2019). I PGT e relative varianti adottati successivamente al 13 marzo 2019 devono risultare coerenti con criteri e gli indirizzi individuati dal PTR per contenere il consumo di suolo.



### / 3.3. Il Piano Paesaggistico Regionale della Lombardia (PPR)

Il Piano Territoriale Regionale (PTR), in applicazione dell'art. 19 della l.r. 12/2005, ha natura ed effetti di piano territoriale paesaggistico ai sensi della legislazione nazionale (Dlgs. n. 42/2004). Il PTR in tal senso recepisce e consolida e aggiorna il Piano Territoriale Paesistico Regionale (PTPR) vigente in Lombardia dal 2001, integrandone e adeguandone contenuti descrittivi e normativi e confermandone impianto generale e finalità di tutela.

Il Piano Paesaggistico Regionale diviene così sezione specifica del PTR, disciplina paesaggistica dello stesso, mantenendo comunque una compiuta unitarietà ed identità.

Le indicazioni regionali di tutela dei paesaggi di Lombardia, nel quadro del PTR, consolidano e rafforzano le scelte già operate dal PTPR pre-vigente in merito all'attenzione paesaggistica estesa a tutto il territorio e all'integrazione delle politiche per il paesaggio negli strumenti di pianificazione urbanistica e territoriale, ricercando nuove correlazioni anche con altre pianificazioni di settore, in particolare con quelle di difesa del suolo, ambientali e infrastrutturali.

Le misure di indirizzo e prescrittività paesaggistica si sviluppano in stretta e reciproca relazione con le priorità del PTR al fine di salvaguardare e valorizzare gli ambiti e i sistemi di maggiore rilevanza regionale: laghi, fiumi, navigli, rete irrigua e di bonifica, montagna, centri e nuclei storici, geositi, siti UNESCO, percorsi e luoghi di valore panoramico e di fruizione del paesaggio.

L'approccio integrato e dinamico al paesaggio si coniuga con l'attenta lettura dei processi di trasformazione dello stesso e l'individuazione di strumenti operativi e progettuali per la riqualificazione paesaggistica e il contenimento dei fenomeni di degrado, anche tramite la costruzione della rete verde.

## / 3.3.1. Ambiti geografici e unità tipologiche di paesaggio



Figura 5 - PPR (tav.A) Ambiti geografici e unità tipologiche di paesaggio

Il Comune si trova nell'area identificata come Paesaggi delle colture foraggere, nella zona più a nord della bassa Pianura Padana.

#### Unità tipologiche di Paesaggio: Bassa pianura

La bassa pianura si fa iniziare dalla linea delle risorgive che da Magenta-Corbetta, passando per Milano, Lanzate, Melzo, Caravaggio, Chiari, Montichiari, Goito attraversa longitudinalmente l'intera Lombardia. Il paesaggio lungo tale linea dall'alta alla bassa pianura non è percepibile a prima vista: la presenza delle risorgive, con cui inizia naturalmente la pianura umida, che l'uomo ha attrezzato con un esteso sistema irriguo, introduce però una maggior presenza di verde, oltre agli elementi che si legano a un'agricoltura più ricca e diversamente organizzata. Oggi l'irrigazione supera verso l'alta pianura i confini naturali che vigevano in passato ed anche questo attenua la discriminazione percepibile tra le due parti. Gli elementi che tradizionalmente stavano ad indicare la specificità del paesaggio basso-lombardo erano diversi un tempo: in primo luogo va posta l'organizzazione agricola basata sulla grande cascina, la minor densità umana, il senso pieno della campagna, la presenza delle piantate che animano gli scenari, il carattere geometrico del disegno dei campi, la rettilineità delle strade, dei filari, dei canali irrigatori, ecc., la regolare distribuzione dei centri abitati, che si annunciano nel paesaggio con le cuspidi dei campanili. Oggi vi si sono aggiunti i serbatoi idrici sovrالعlevati e, in qualche senso, i silos e gli edifici multipiano intorno ai centri maggiori.

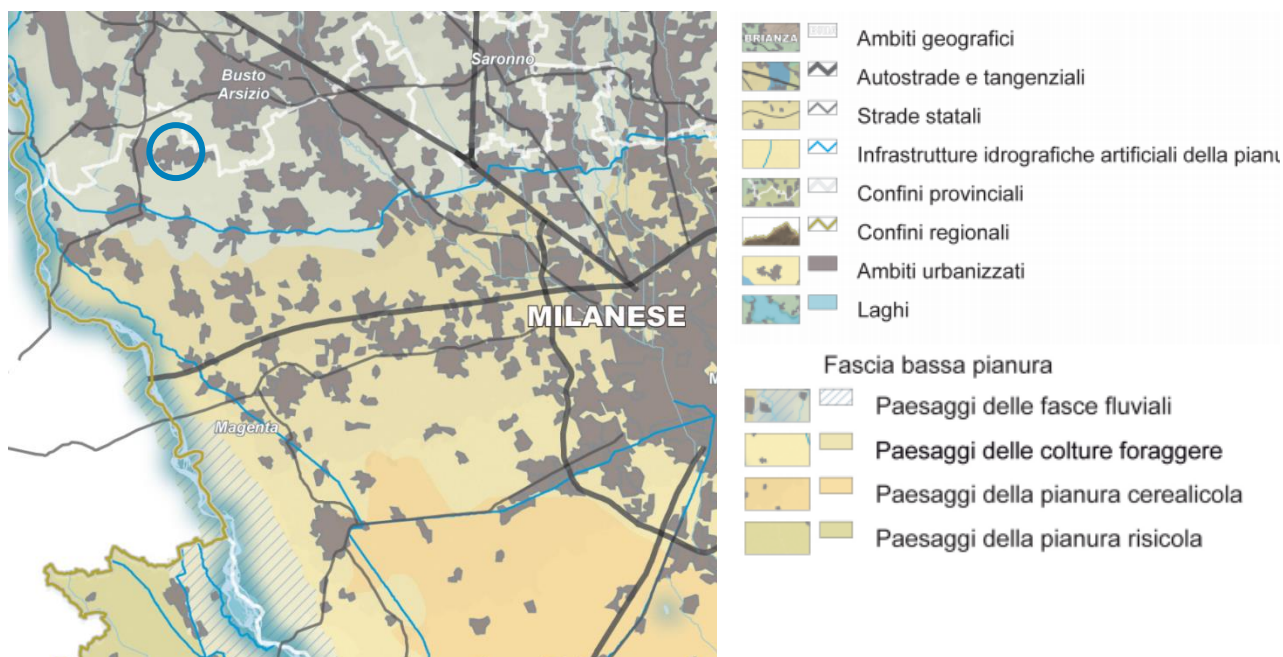
Nel complesso le polarità urbane della bassa pianura sono meno popolate di quelle che governano l'alta pianura, e quindi il fenomeno urbano è più discreto e meno pervasivo. La megalopoli estranea ai loro interessi, benché ne subiscano da vicino il peso. L'industrializzazione è stata flebile in tutta la bassa pianura e consiste nella mini proliferazione intorno ai centri principali di piccole industrie manifatturiere o di industrie legate

all'agricoltura. Anche la crescita edilizia degli ultimi decenni è stata relativamente contenuta intorno ai centri maggiori e le sue dimensioni esprimono direttamente la vitalità o meno del polo urbano. Anche qui sono gli assi stradali (soprattutto quelli diretti verso Milano) che fungono da direttrici di attrazione industriale e residenziale. Essi corrono in senso longitudinale o trasversalmente lungo le aree interfluviali, cosicché le fasce attraversate dai fiumi hanno potuto conservare una loro dimensione naturale che ne fa, anche qui, delle presenze fondamentali del paesaggio.

Se si considera il paesaggio della bassa pianura si deve tener conto del sistema irrigatorio non solo come fattore di vitalità e di ricchezza, oltre che di quell'opulenza propria del paesaggio, ma anche come riferimento storico, in senso cattaneo ricordando le ricerche dello studio ottocentesco sulla tenacia e l'impegno che sono costati per realizzarlo. In altre parole il paesaggio della bassa pianura ha la duplice valenza: quella di rivelarsi esteticamente godibile con le sue prospettive geometriche che talvolta ricalcano la centuriazione romana, e di raccontare la storia di una conquista umana mirabile. Esso acquista perciò un valore, oltre a quello che rimanda agli usi territoriali, di immagine imprescindibile della Lombardia, e che come tale va salvaguardato da usi diversi da quelli agricoli.

### **Paesaggi della pianura irrigua (a orientamento cerealicolo e foraggero)**

*Questa tipologia, distinta nella cartografia a seconda degli orientamenti colturali prevalenti (foraggero nella parte occidentale della bassa pianura, cerealicolo in quella centrale e orientale), si estende con grande uniformità in quasi tutta la bassa pianura lombarda. Rappresenta quella grande, secolare conquista agricola che ha fatto della Lombardia una delle terre più ricche e fertili del continente. Ciò è testimoniato dagli insediamenti, dalla loro matrice generatrice preromana, romana e medievale, dalla dimensione discreta dei centri basata su una gerarchia che forse risponde a leggi distributive ricorrenti. Il sistema irriguo, derivato dai fiumi e dai fontanili, è alla base della vocazione agricola, della sua organizzazione e, dunque, del paesaggio. Vi predomina in larga parte della sua sezione centrale, la cascina capitalistica, che si configurava fino a qualche anno fa come centro gestionale di grandi aziende a conduzione salariale. La "cassina" padana assumeva spesso il carattere di insediamento autosufficiente e popolato.*

*Nella sezione orientale predomina la corte, anche con esempi di alto pregio formale che presidia aziende condotte in economia e mediamente di minori dimensioni, abitate da una o poche famiglie. In molti casi questa distinzione è oggi irrilevante a causa delle trasformazioni introdotte nelle pratiche colturali, specie con la diffusione di quelle cerealicole.*

*L'abbandono del presidio dei campi, con il degrado delle strutture e delle dimore contadine, ha avuto il suo corrispettivo nella crescita delle città e dei maggiori centri della pianura. Ma queste strutture sono pur sempre rimaste, talune malamente riattivate dalle più recenti riconversioni agricole. L'introduzione di nuove colture e la meccanizzazione dei lavori nei campi ha gravemente impoverito la tessitura minuta del paesaggio agrario, con l'eliminazione delle alberature, delle partizioni, della trama irrigua e di collegamento viario. Nel Cremonese, nel Pavese e in altre situazioni l'impianto territoriale ricalca le centuriazioni e ha un ordine quasi sempre regolare, a strisce o rettangoli; altrove è la tendenza defluente dei cavi irrigui e dei canali a costruire la geometria ordinatrice del paesaggio (per esempio nella Bassa Milanese).*

### **Indirizzi di tutela (Paesaggi della pianura irrigua a orientamento cerealicolo e foraggero)**

I paesaggi della bassa pianura irrigua vanno tutelati rispettandone la straordinaria tessitura storica e la condizione agricola altamente produttiva. Questa condizione presuppone una libertà di adattamento colturale ai cicli evolutivi propri dell'economia agricola. Ciò va tenuto presente, ma nel contempo va assicurato il rispetto per l'originalità del paesaggio nel quale si identifica tanta parte dell'immagine regionale, della tradizionale prosperità padana.

### **La campagna**

Soggetta alla meccanizzazione l'agricoltura ha ridotto le partiture poderali e, conseguentemente, gli schermi arborei e talvolta anche il sistema irriguo mediante l'intubamento. Anche le colture più pregiate come le marcite, i prati marcitori e i prati irrigui scompaiono per la loro scarsa redditività.

Vanno promossi azioni e programmi di tutela finalizzati al mantenimento delle partiture poderali e delle quinte verdi che definiscono la tessitura territoriale. La Regione valuterà la possibilità di intervenire in tal senso anche attraverso un corretto utilizzo dei finanziamenti regionali e comunitari per il settore agricolo e la riqualificazione ambientale. È auspicabile che gli Enti locali attivino autonomamente forme di incentivazione e concertazione finalizzate alla tutela delle trame verdi territoriali, anche in occasione della ridefinizione del sistema comunale degli spazi pubblici e del verde in coerenza con l'art. 24 della Normativa del PPR

### **I canali - Sistema irriguo e navigli**

Il sistema delle acque irrigue nella pianura lombarda comprende 81 canali derivati da fiumi e centinaia di rogge e colatori. Dodici di questi canali, in particolare, assumono le dimensioni, la portata e la lunghezza dei grandi fiumi lombardi; di questi tre sono navigli, realizzati anche per il trasporto di materiali pesanti diretti a Milano e per l'avvio di merci lavorate al porto di Genova. La rete idrografica superficiale artificiale è uno dei principali caratteri connotativi della pianura irrigua lombarda. Storicamente la cura nella progettazione e realizzazione di queste opere ha investito tutte le componenti, anche quelle minori: chiuse, livelle, ponti ecc..

La tutela è rivolta non solo all'integrità della rete irrigua, ma anche ai manufatti, spesso di antica origine, che ne permettono ancora oggi l'uso e che comunque caratterizzano fortemente i diversi elementi della rete. Anche in questo caso, assume carattere prioritario l'attivazione di una campagna ricognitiva finalizzata alla costruzione di uno specifico repertorio in materia, che aiuti poi a guidare la definizione di specifici programmi di tutela, coinvolgendo tutti i vari enti o consorzi interessati. Per ulteriori indirizzi si rimanda alla successiva parte seconda, punto 2 dei presenti indirizzi nonché alle disposizioni dell'art. 21 della Normativa del PPR.

### / 3.3.2. Elementi identificativi e percorsi di interesse paesaggistico



Figura 6 - PPR (tav.B) Elementi identificativi e percorsi di interesse paesaggistico

### / 3.3.3. Istituzioni per la tutela della natura

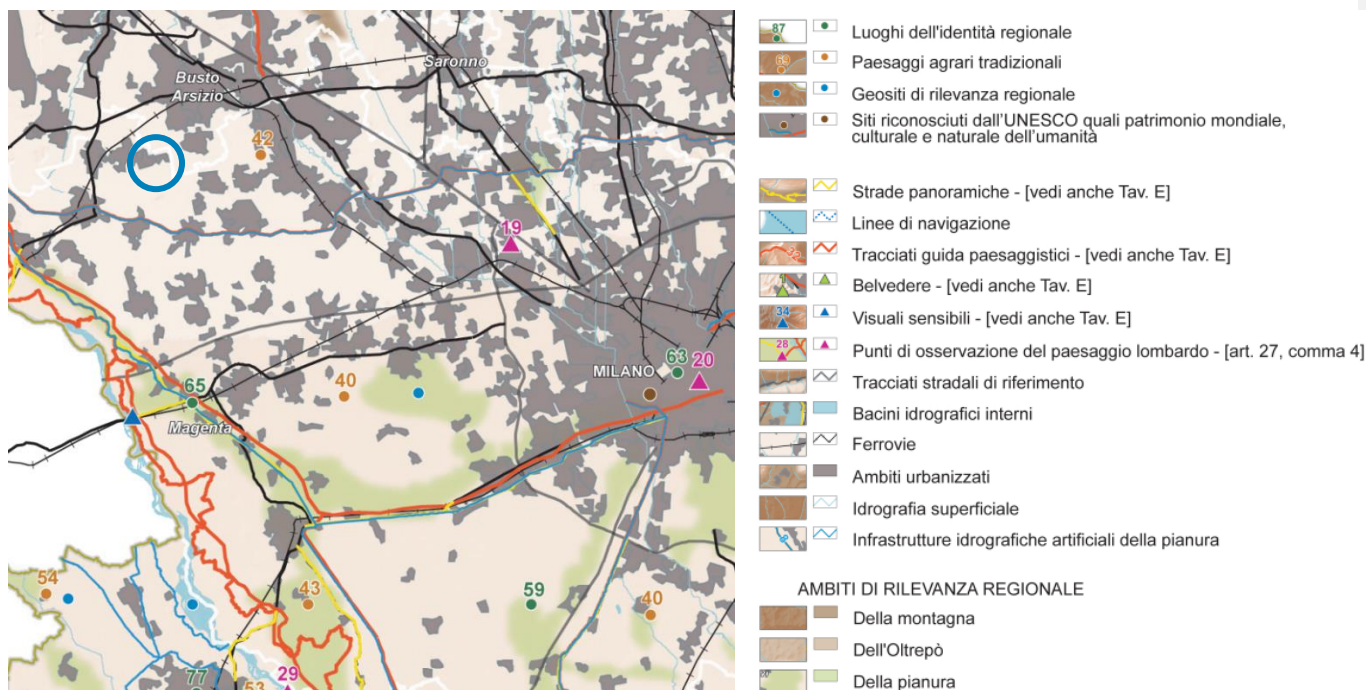

Figura 7 - Estratto tavola C PPR "Tutele paesaggistiche"

/ 3.3.4. Quadro di riferimento della disciplina paesaggistica regionale





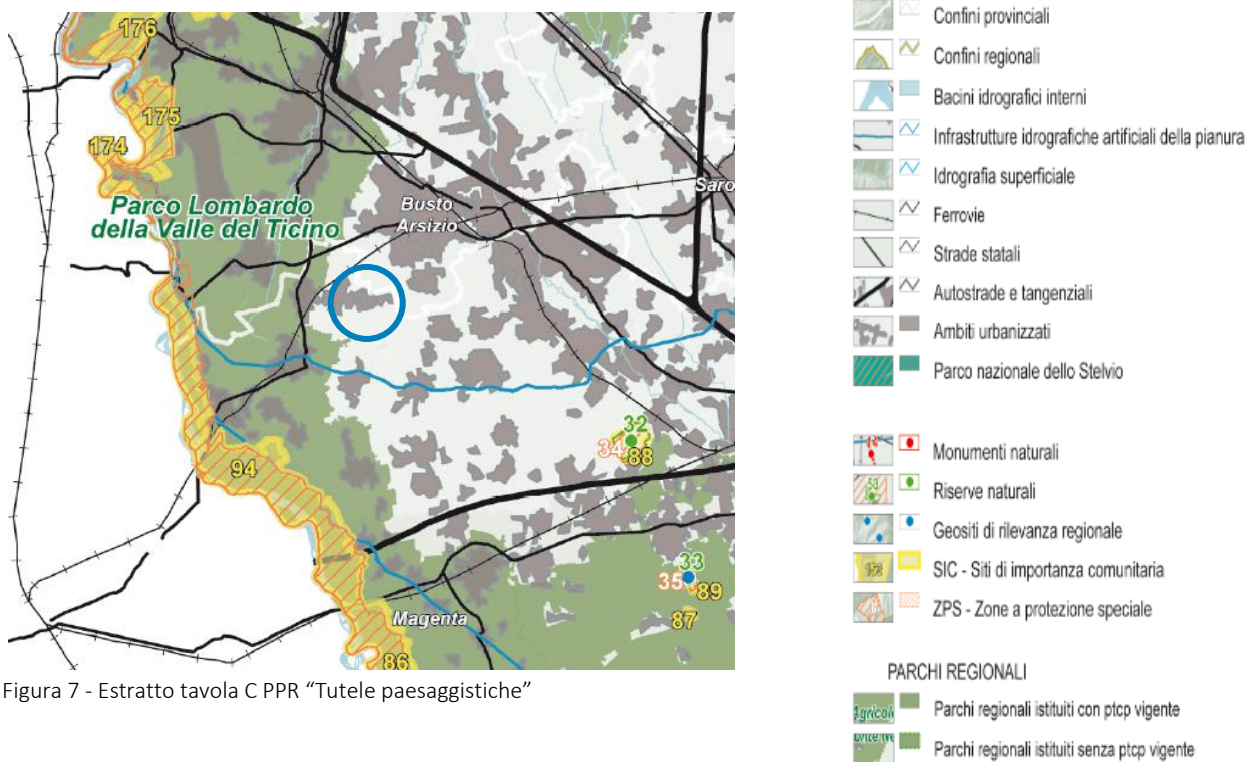





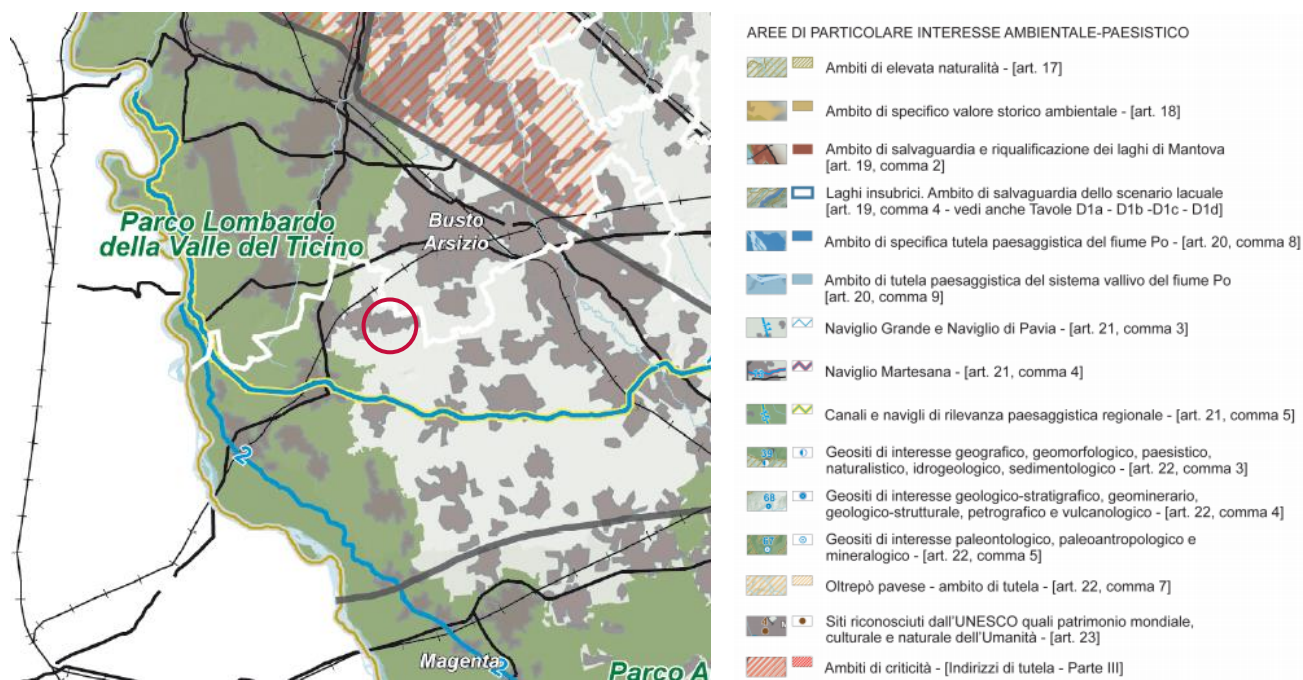



Figura 8 -- Estratto tavola D PPR "Quadro di riferimento della disciplina paesaggistica regionale"

/ 3.3.5. Riquilificazione paesaggistica



Figura 9 - Estratto tavola F PPR "Riquilificazione paesaggistica"

2. AREE E AMBITI DI DEGRADO PAESISTICO PROVOCATO DA PROCESSI DI URBANIZZAZIONE, INFRASTRUTTURAZIONE, PRATICHE E USI URBANI

-  Ambiti del "Sistema metropolitano lombardo" con forte presenza di aree di frangia destrutturate - [par. 2.1]
-  Conurbazioni lineari (lungo i tracciati, di fondovalle, lacuale, ...) [par. 2.2]
-  Aeroporti - [par. 2.3]
-  Rete autostradale - [par. 2.3]
-  Elettrodotti - [par. 2.3]
-  Principali centri commerciali - [par. 2.4]
-  Multisale cinematografiche (multiplex) - [par. 2.4]
-  Aree industriali-logistiche - [par. 2.5]
-  Ambiti sciabili (per numero di impianti) - [par. 2.6]
-  Aree estrattive in attività - [par. 2.7]
-  Impianti di smaltimento e recupero rifiuti - [par. 2.8]



3. AREE E AMBITI DI DEGRADO PAESISTICO PROVOCATO DA TRASFORMAZIONI DELLA PRODUZIONE AGRICOLA E ZOOTECNICA

-  Aree con forte presenza di allevamenti zootecnici intensivi - [par. 3.4]

4. AREE E AMBITI DI DEGRADO PAESISTICO PROVOCATO DA SOTTOUTILIZZO, ABBANDONO E DISMISSIONE

-  Cave abbandonate - [par. 4.1]
-  Aree agricole dismesse - [par. 4.8]  
diminuzione di sup maggiore del 10% (periodo di riferimento 1999-2004)



5. AREE E AMBITI DI DEGRADO PAESISTICO PROVOCATO DA CRITICITA' AMBIENTALI

-  Corsi e specchi d'acqua fortemente inquinati - [par. 5.2]
-  Siti contaminati di interesse nazionale - [par. 5.4]

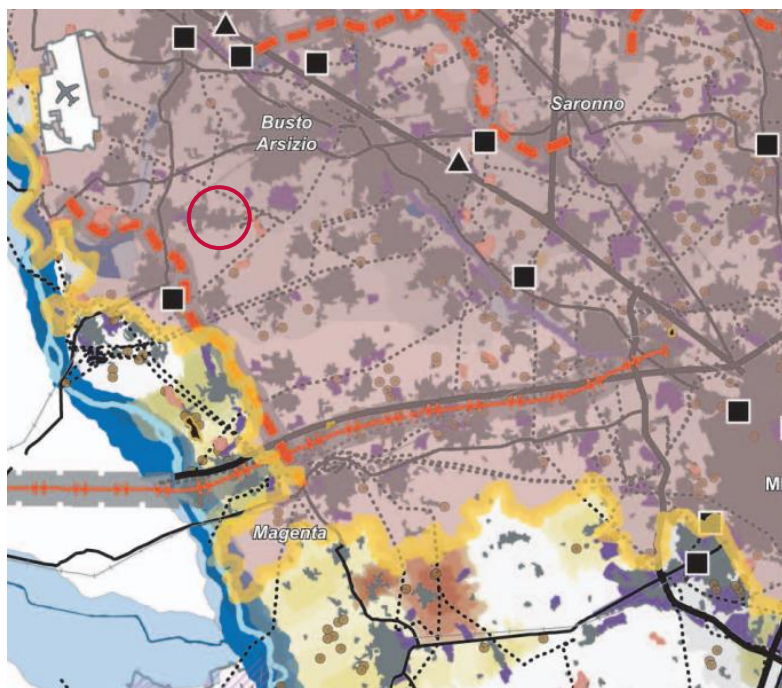
/3.3.6. Contenimento dei processi di degrado e qualificazione paesaggistica



1. AREE E AMBITI DI DEGRADO PAESISTICO PROVOCATO DA DISSESTI IDROGEOLOGICI E AVVENIMENTI CALAMITOSI E CATASTROFICI

-  Aree sottoposte a fenomeni franosi - [par. 1.2]
-  Fasce fluviali di deflusso della piena e di esondazione (fasce A e B) [par. 1.4]





2. AREE E AMBITI DI DEGRADO PAESISTICO PROVOCATO DA PROCESSI DI URBANIZZAZIONE, INFRASTRUTTURAZIONE, PRATICHE E USI URBANI

-  Ambiti del "Sistema metropolitano lombardo" con forte presenza di aree di frangia destrutturate - [par. 2.1]
-  Ambito di possibile "dilatazione" del "Sistema metropolitano lombardo" [par. 2.1]
-  Conurbazioni lineari (lungo i tracciati, di fondovalle, lacuale, ...) [par. 2.2]
-  Neo-urbanizzazione - [par. 2.1 - 2.2]  
incremento della sup urbanizzata maggiore del 1% (nel periodo 1999-2004)
-  Aeroporti - [par. 2.3]
-  Rete autostradale - [par. 2.3]
-  Elettrodotti - [par. 2.3]
-  Linee ferroviarie alta velocità/alta capacità (esistenti e programmate) - [par. 2.3]
-  Interventi di grande viabilità programmati - [par. 2.3]
-  Principali centri commerciali - [par. 2.4]
-  Multisale cinematografiche (multiplex) - [par. 2.4]
-  Aree industriali-logistiche - [par. 2.5]
-  Distretti industriali - [par. 2.5]
-  Ambiti sciabili (per numero di impianti) - [par. 2.6]
-  Ambiti estrattivi in attività - [par. 2.7]
-  Impianti di smaltimento e recupero rifiuti - [par. 2.8]



3. AREE E AMBITI DI DEGRADO PAESISTICO PROVOCATO DA TRASFORMAZIONI DELLA PRODUZIONE AGRICOLA E ZOOTECNICA

-  Aree con forte presenza di allevamenti zootecnici intensivi - [par. 3.4]

4. AREE E AMBITI DI DEGRADO PAESISTICO PROVOCATO DA SOTTOUTILIZZO, ABBANDONO E DISMISSIONE

-  Cave abbandonate - [par. 4.1]
-  Pascoli sottoposti a rischio di abbandono - [par. 4.8]
-  Aree agricole sottoposte a fenomeni di abbandono - [par. 4.8]  
diminuzione di sup compresa tra il 5% e il 10% (periodo di riferimento 1999-2004)
-  Aree agricole sottoposte a fenomeni di abbandono - [par. 4.8]  
diminuzione di sup maggiore del 10% (periodo di riferimento 1999-2004)

5. AREE E AMBITI DI DEGRADO PAESISTICO PROVOCATO DA CRITICITA' AMBIENTALI

-  Aree soggette a più elevato inquinamento atmosferico (zone critiche) [par. 5.1]
-  Corsi e specchi d'acqua fortemente inquinati - [par. 5.2]
-  Siti contaminati di interesse nazionale - [par. 5.4]



### /3.4. Programma Regionale della Mobilità e dei Trasporti (PRMT)

Il Programma Regionale della Mobilità e dei Trasporti (PRMT) è uno strumento che delinea il quadro di riferimento dello sviluppo futuro delle infrastrutture e dei servizi per la mobilità di persone e merci in Lombardia, approvato da Regione Lombardia con d.c.r. n. 1245 il 20 settembre 2016.

In particolare, il documento orienta le scelte infrastrutturali e rafforza la programmazione integrata di tutti i servizi (trasporto su ferro e su gomma, navigazione, mobilità ciclistica) per migliorare la qualità dell'offerta e l'efficienza della spesa, per una Lombardia "connessa col mondo", competitiva e accessibile.

Con il supporto di modelli di previsione specifici sono stati stimati i **benefici che deriveranno dagli interventi programmati entro il 2020**:

- ridurre la congestione stradale, principalmente nelle aree e lungo gli assi più trafficati;
- migliorare i servizi del trasporto collettivo;
- incrementare l'offerta di trasporto intermodale;
- contribuire a ridurre gli impatti sull'ambiente;
- favorire la riduzione dell'incidentalità stradale rispettando gli obiettivi posti dalla UE.



Figura 10 - PRMT

### / 3.5. Piano regionale della mobilità ciclistica (PRMC)

Il Piano Regionale della Mobilità Ciclistica (PRMC) definisce indirizzi per l'aggiornamento della pianificazione degli Enti locali e norme tecniche per l'attuazione della rete ciclabile di interesse regionale con l'obiettivo di favorire e incentivare approcci sostenibili negli spostamenti quotidiani e nel tempo libero.

Il Piano individua il sistema ciclabile di scala regionale mirando a connetterlo e integrarlo con i sistemi provinciali e comunali, favorisce lo sviluppo dell'intermodalità e individua le stazioni ferroviarie "di accoglienza"; propone una segnaletica unica per i ciclisti; definisce le norme tecniche ad uso degli Enti Locali per l'attuazione della rete ciclabile di interesse regionale.

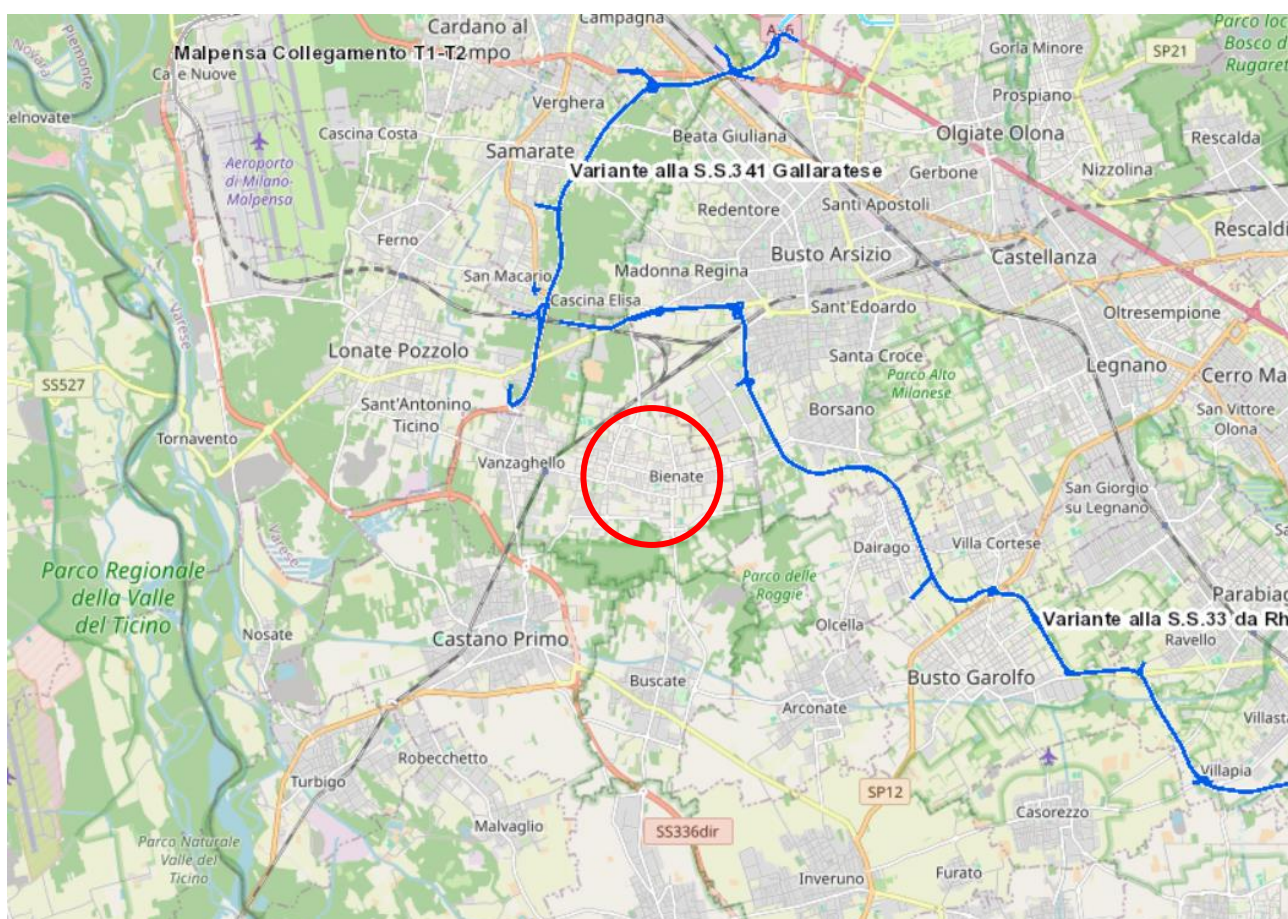
Il Piano approvato con delibera n. X /1657 dell'11 aprile 2014 è stato redatto sulla base di quanto disposto dalla L.R. 7/2009 "Interventi per favorire lo sviluppo della mobilità ciclistica".

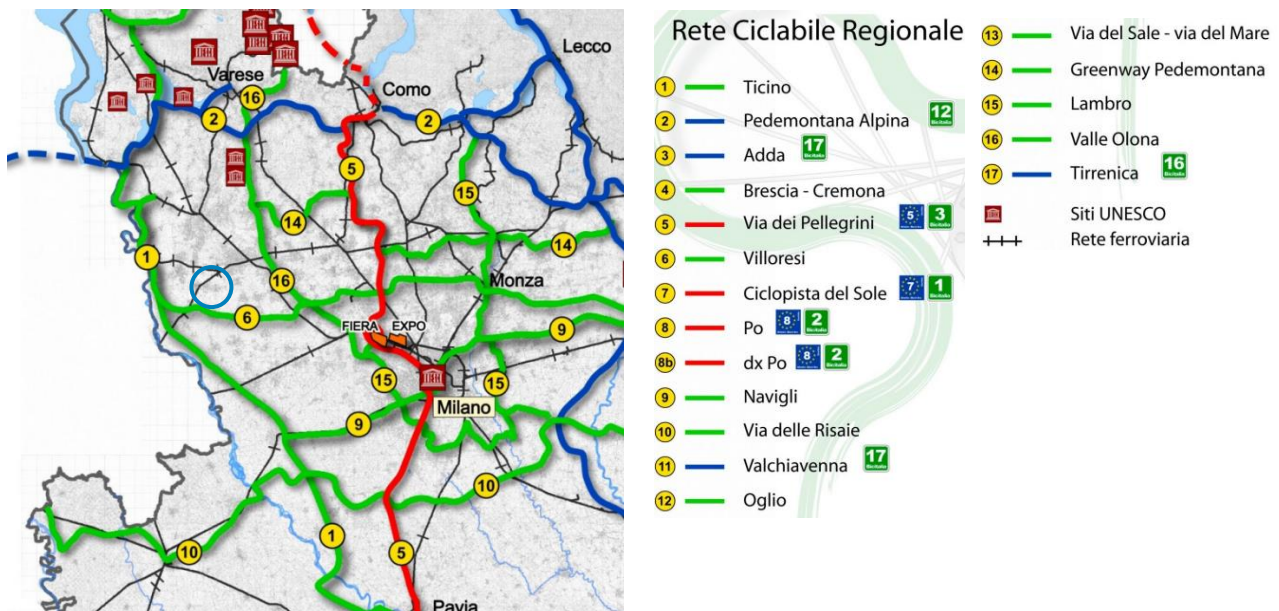

### / 3.6. Il Piano Territoriale Metropolitan (PTM) della Città M. di Milano

Il Piano Territoriale Metropolitan (PTM) è lo strumento di pianificazione territoriale generale e di coordinamento della Città metropolitana di Milano, coerente con gli indirizzi espressi dal Piano Territoriale Strategico.

Il PTM definisce gli obiettivi e gli indirizzi di governo del territorio per gli aspetti di rilevanza metropolitana e sovracomunale, in relazione ai temi individuati dalle norme e dagli strumenti di programmazione nazionali e regionali.

I contenuti del PTM assumono efficacia paesaggistico-ambientale, attuano le indicazioni del Piano Paesaggistico Regionale (PPR) e sono parte integrante del Piano del Paesaggio Lombardo.

In coerenza con il quadro definito dagli Accordi internazionali sull'ambiente, il PTM, improntato al principio dell'uso sostenibile dei suoli e dell'equità territoriale, ha tra i suoi obiettivi fondativi la tutela delle risorse non rinnovabili e il contrasto ai cambiamenti climatici e assegna grande rilievo strategico alla qualità del territorio, allo sviluppo insediativo sostenibile, alla rigenerazione urbana e territoriale.

Al PTM, approvato l'11 maggio 2021 con Delibera di Consiglio Metropolitan n. 16, si conformano le programmazioni settoriali e i piani di governo del territorio dei comuni compresi nella Città metropolitana.

Il PTM ha acquisito efficacia il 6 ottobre 2021 con la pubblicazione dell'avviso di definitiva approvazione sul Bollettino Ufficiale della Regione Lombardia - Serie Avvisi e Concorsi n.40, secondo quanto prescritto all'art.17, comma 10 della LR 12/2005.

Gli obiettivi generali che il PTM sviluppa e approfondisce sono:

- Coerenzare le azioni del piano rispetto ai contenuti e tempi degli accordi internazionali sull'ambiente
- Migliorare i servizi per la mobilità pubblica e la coerenza con il sistema insediativo
- Favorire in via prioritaria la localizzazione degli interventi insediativi su aree dismesse e tessuto consolidato
- Favorire l'organizzazione policentrica del territorio metropolitan
- Migliorare la compatibilità paesistico-ambientale delle trasformazioni
- Potenziare la rete ecologica metropolitana
- Sviluppare la rete verde metropolitana
- Rafforzare gli strumenti per la gestione del ciclo delle acque
- Tutelare e diversificare la produzione agricola
- Potenziare gli strumenti per l'attuazione e gestione del piano

/ 3.6.1. Il sistema infrastrutturale



Figura 11 - Tav.1 sistema infrastrutturale

- Progetti sovraordinati con efficacia localizzativa derivanti dal PTR, da deliberazioni del CIPE o da Intese Stato-Regione
  
- Ipotesi allo studio prive di efficacia localizzativa proposte da Città Metropolitana o riportate dalla programmazione sovraordinata regionale

/3.6.2. Servizi urbani e linee di forza per la mobilità

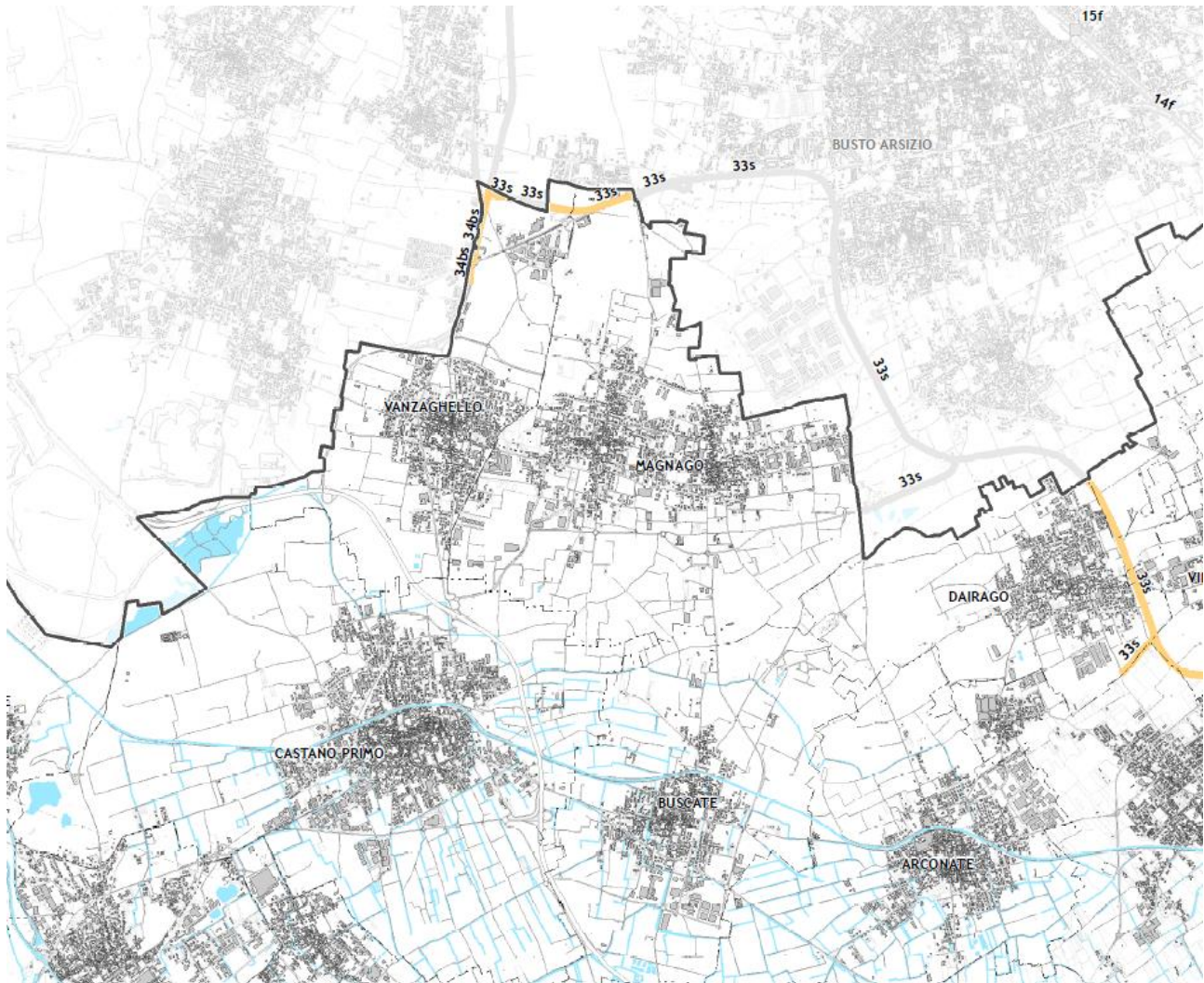

Figura 12 - Tavola 2 - Servizi urbani e linee di forza per la mobilità

**ELEMENTI ATTRATTORI ESISTENTI**

- ▲ Istituti di istruzione superiore
- Grandi strutture di vendita con superfici alimentari >500 mq
- ◆ Centri sportivi

**VELOSTAZIONI**

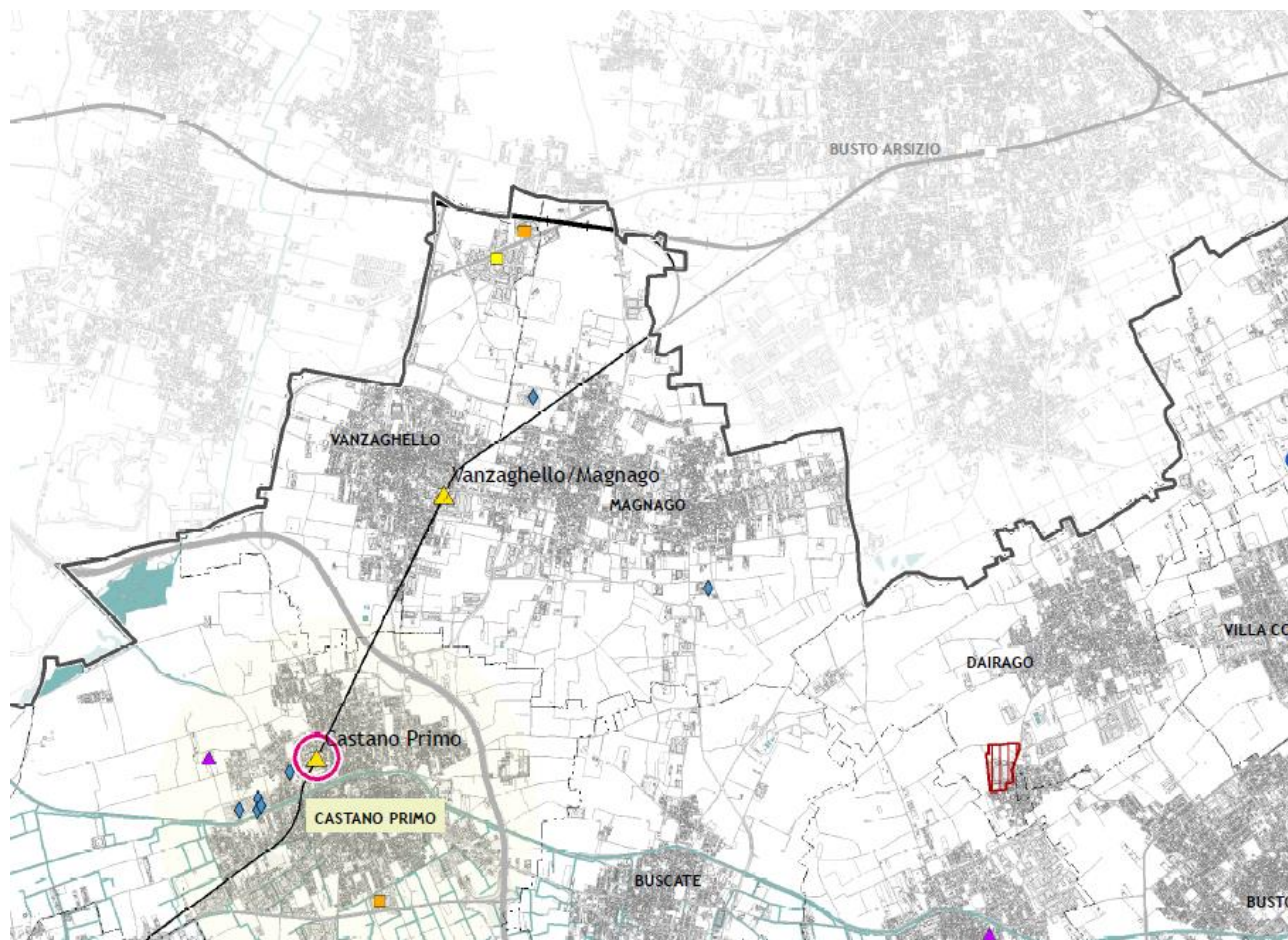
- ▲ Velostazioni [0 - 15 posteggi]
- ▲ Velostazioni [16 - 40 posteggi]
- ▲ Velostazioni [41 - 100 posteggi]
- ▲ Velostazioni [101 - 200 posteggi]
- ▲ Velostazioni [201 - 400 posteggi]
- ▲ Velostazioni [400 - 470 posteggi]

**Strutture sanitarie**

- Istituti di ricovero e cura a carattere scientifico - IRCCS
- Ospedali

**SISTEMA DELLA MOBILITÀ [art. 34]**

- +—+—+—+—+ Tracciati linee ferroviarie esistenti [linee S - altri servizi]
- — — — — Tracciati linee metropolitane [esistente - in progetto o realizzazione]
- //// //// //// //// Corridoi principali di estensione del trasporto pubblico [alternative da valutare]
- — — — — Tracciati linee tram e metrotranvie [esistente - in progetto/da riqualificare o realizzazione]
- ======== Tracciati stradali [autostrada - superstrada - extraurbana - urbana]

/3.6.3. Ambiti e sistemi di rilevanza paesistica



Figura 13 - Tav.3a Ambiti, sistemi ed elementi di rilevanza paesaggistica



/3.6.4. Rete verde metropolitana

Quadro d'insieme

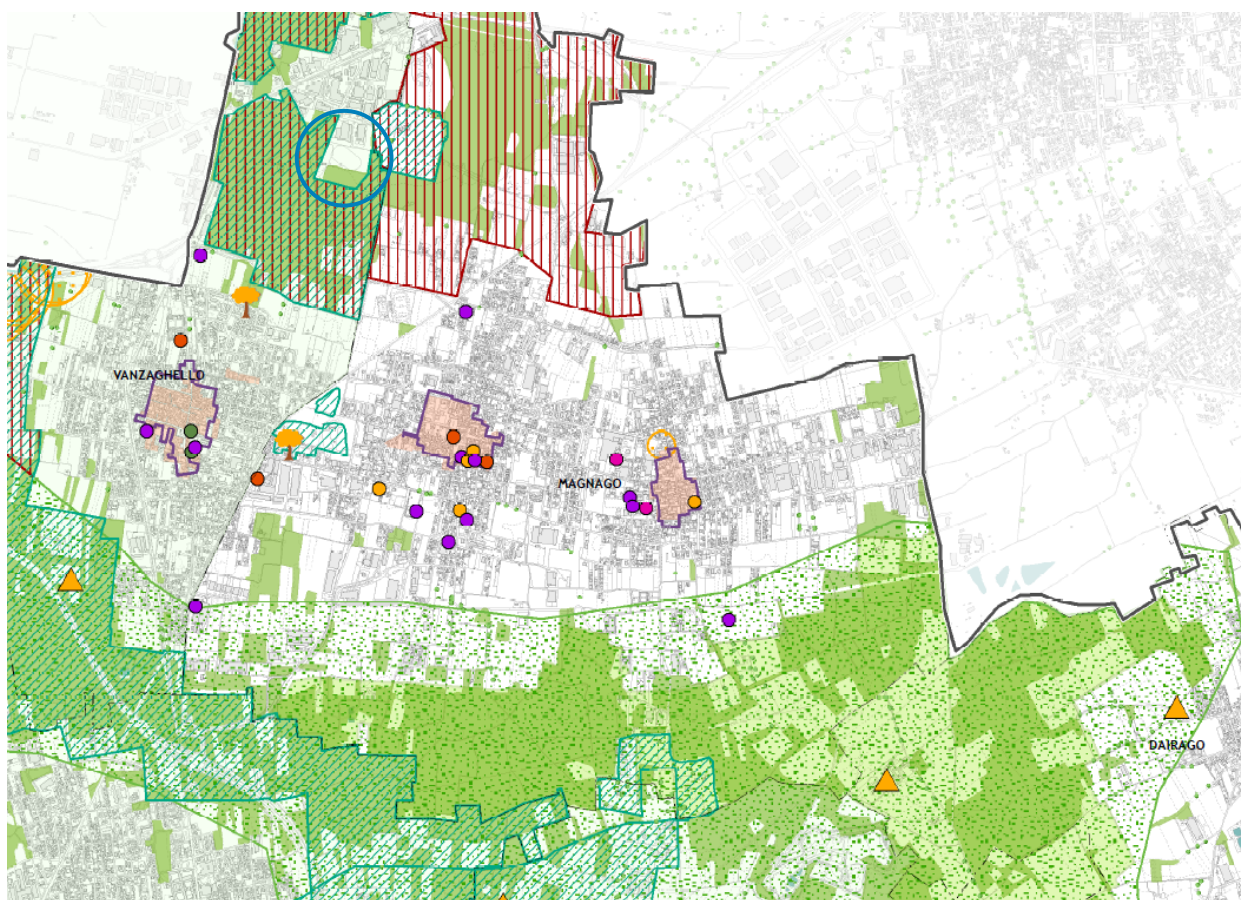
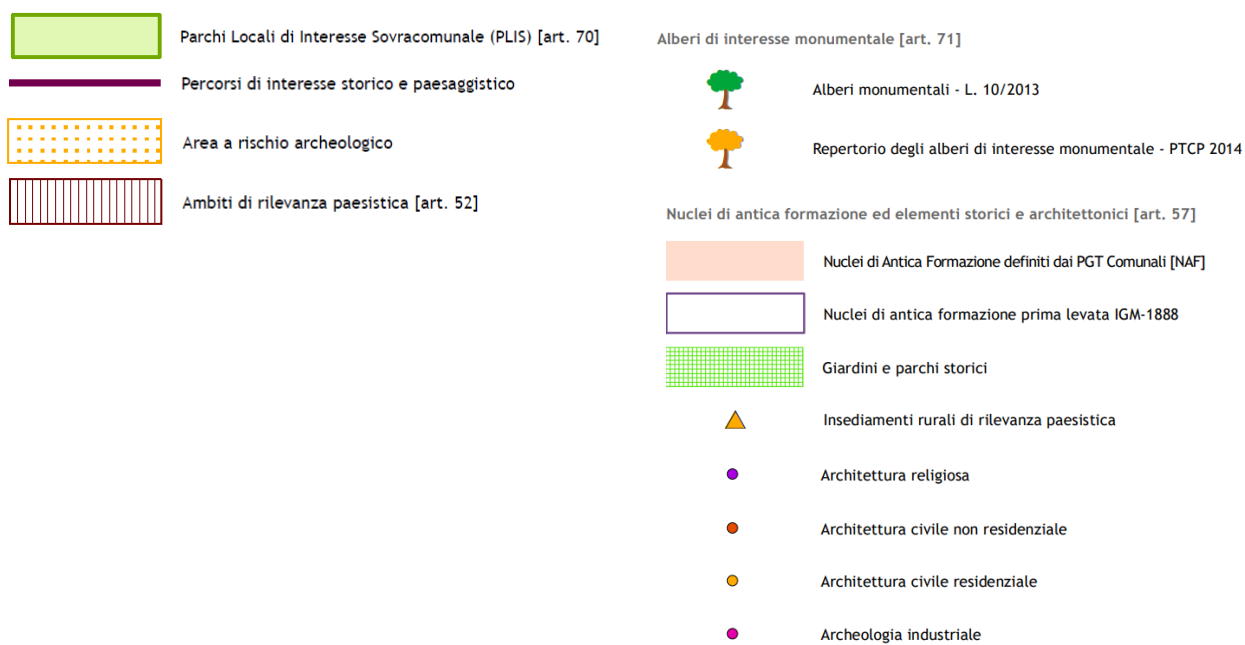

Figura 14 - Tav. 5.2 Rete verde metropolitana, quadro d'insieme

ELEMENTI DELLA MAPPA DI BASE

Sistema insediativo

Incrementare e migliorare il Capitale Naturale

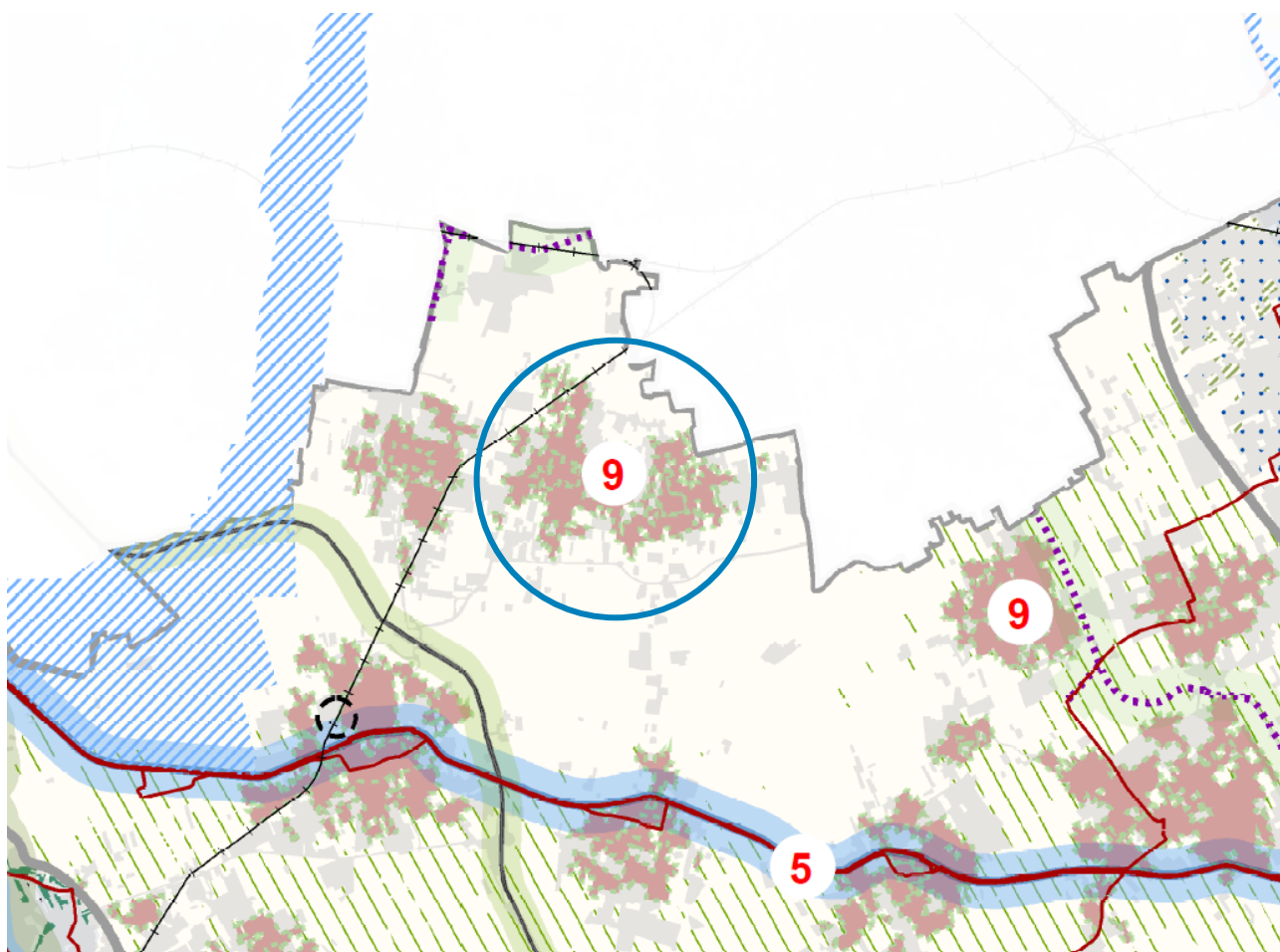
10

Mitigare le infrastrutture

11

Costruire l'Infrastruttura Verde e Blu urbana

9

Il Comune di Magnago è inserito all'interno della suddivisione in Unità Paesistico ambientali (UPA) n. 2a, cioè dell'Alta Pianura asciutta con territorio caratterizzato da nuclei urbani compatti e sparsi. Di seguito alcuni schemi esemplificativi delle priorità di pianificazione, Tavola 5.3 del PTM.

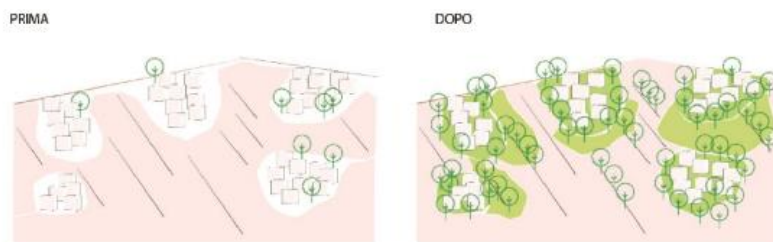

- 9 Evitare nuovi insediamenti oltre il tessuto consolidato e introdurre negli strumenti urbanistici il progetto delle infrastrutture verdi e blu urbane ed extraurbane strategicamente organizzate (microclima, paesaggio, gestione sostenibile delle acque)

- UPA 2A; UPA 2D

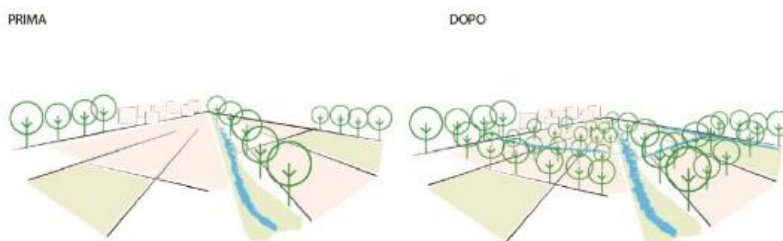

- 10 Aumentare le superfici boscate e in generale, la vegetazione arborea/arbustiva (microclima, paesaggio, gestione sostenibile delle acque)

- UPA 2A

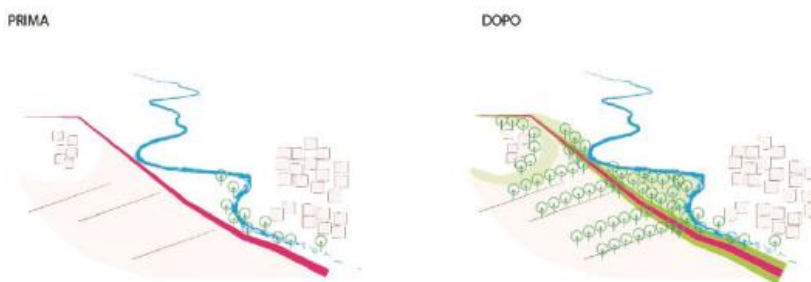

- 11 Progettare le fasce di territorio a margine delle infrastrutture per produrre paesaggio, risorse e proteggere l'agricoltura: ad esempio coltivazioni no food, integrati da interventi di ricomposizione vegetale, campi fotovoltaici opportunamente orientati come parte integrante dell'infrastruttura (protezione dei rischi ambientali e produzione di risorse)

- UPA 2A; UPA 4A



Schemi direttori

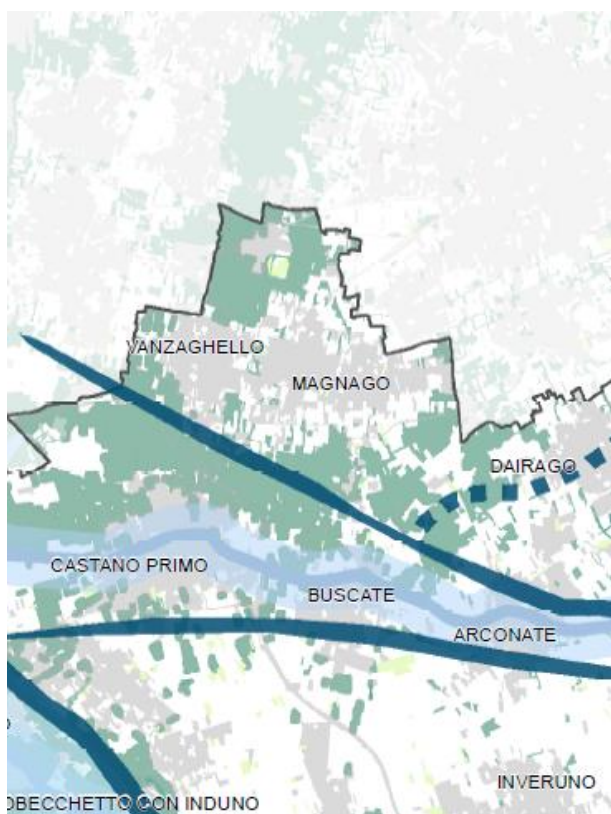

PRINCIPALI CORRIDOI DI VENTILAZIONE E DIRETTRICI DOMINANTI



Figura 15 - Tav.5.1 Direzione dei venti



Figura 16 - Tav. 5.1 Rete fruitiva

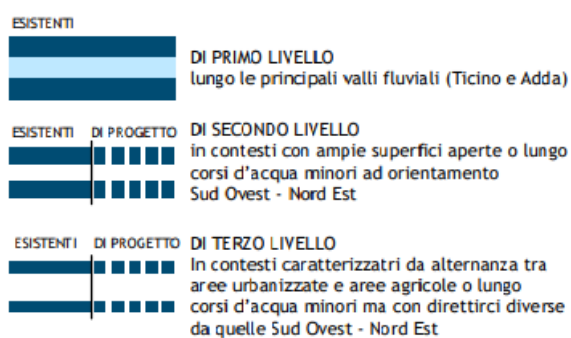

Figura 17 - Tav. 5.1 Laminazione degli eventi meteorici

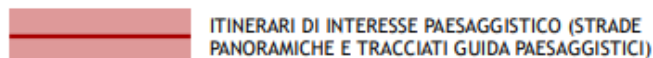
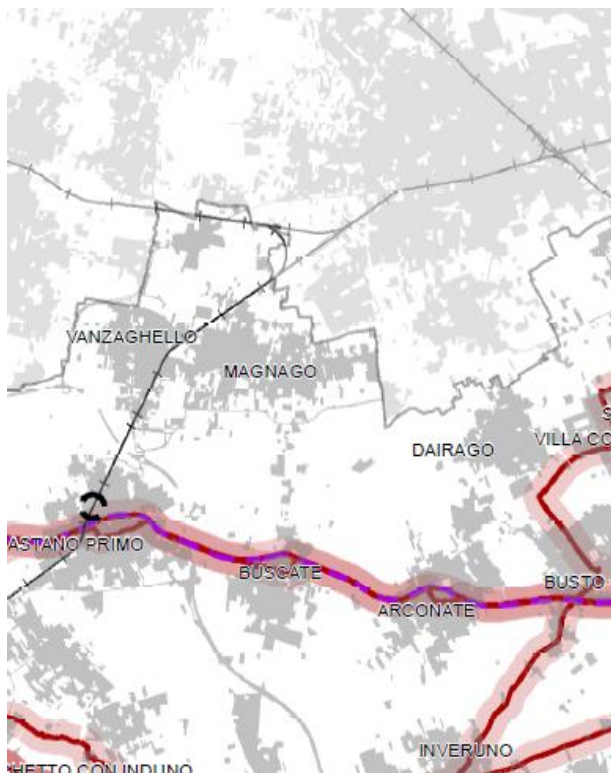

Figura 18 – Tav 5.1 - isola di calore notturna

/3.6.5. Ambiti destinati all'attività agricola di interesse strategico

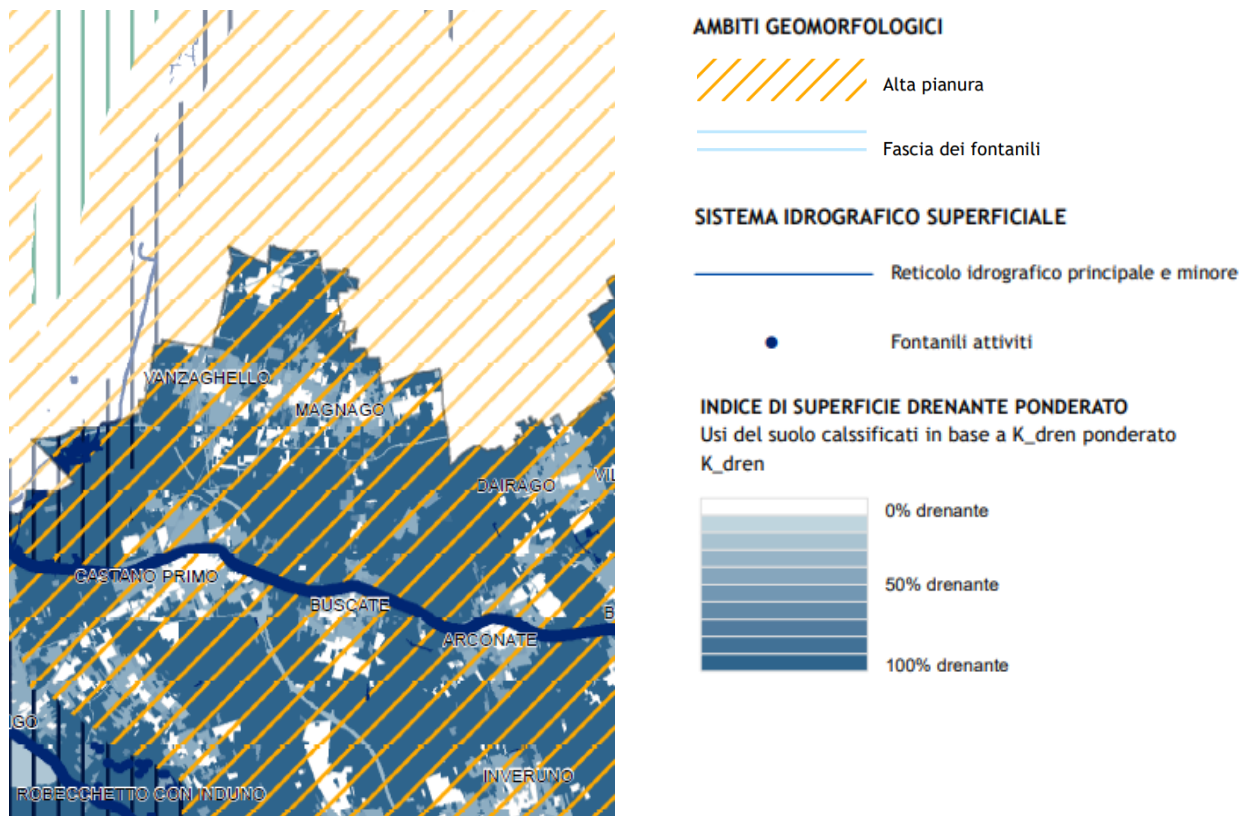

Figura 19 - Tav.6 Ambiti destinati all'attività agricola

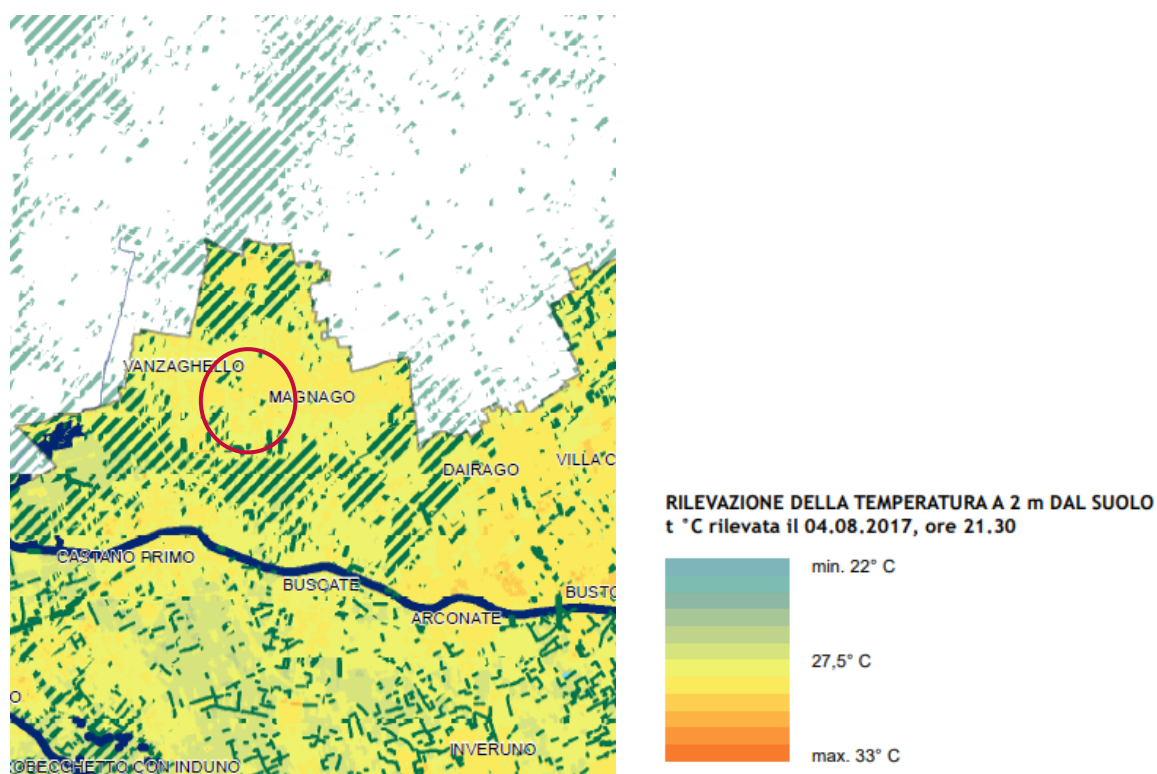

/3.6.6. Difesa del suolo e ciclo delle acque

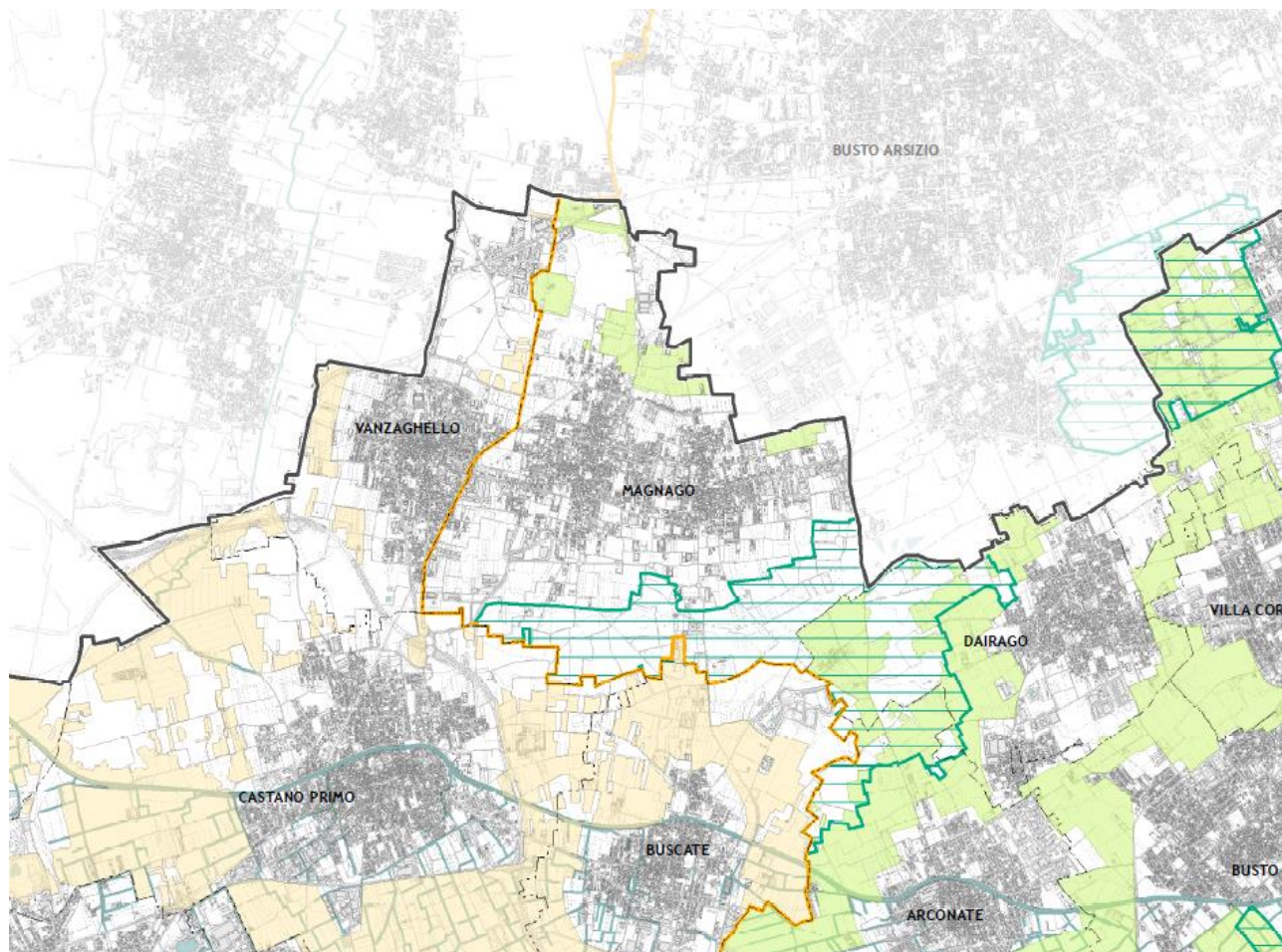
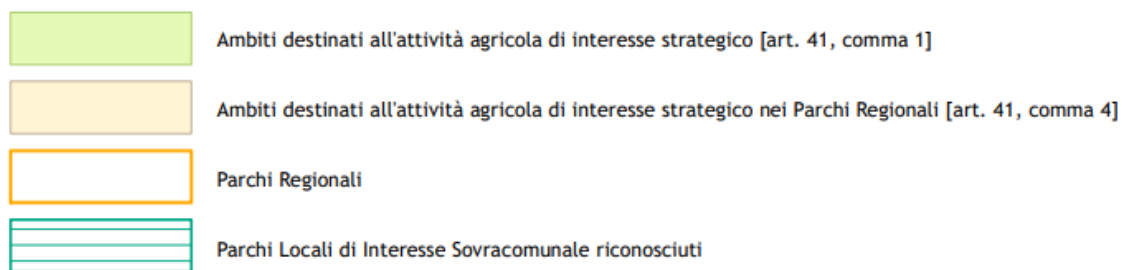

Figura 20 – Tav.7 difesa del suolo e ciclo delle acque

/3.6.7. Cambiamenti climatici

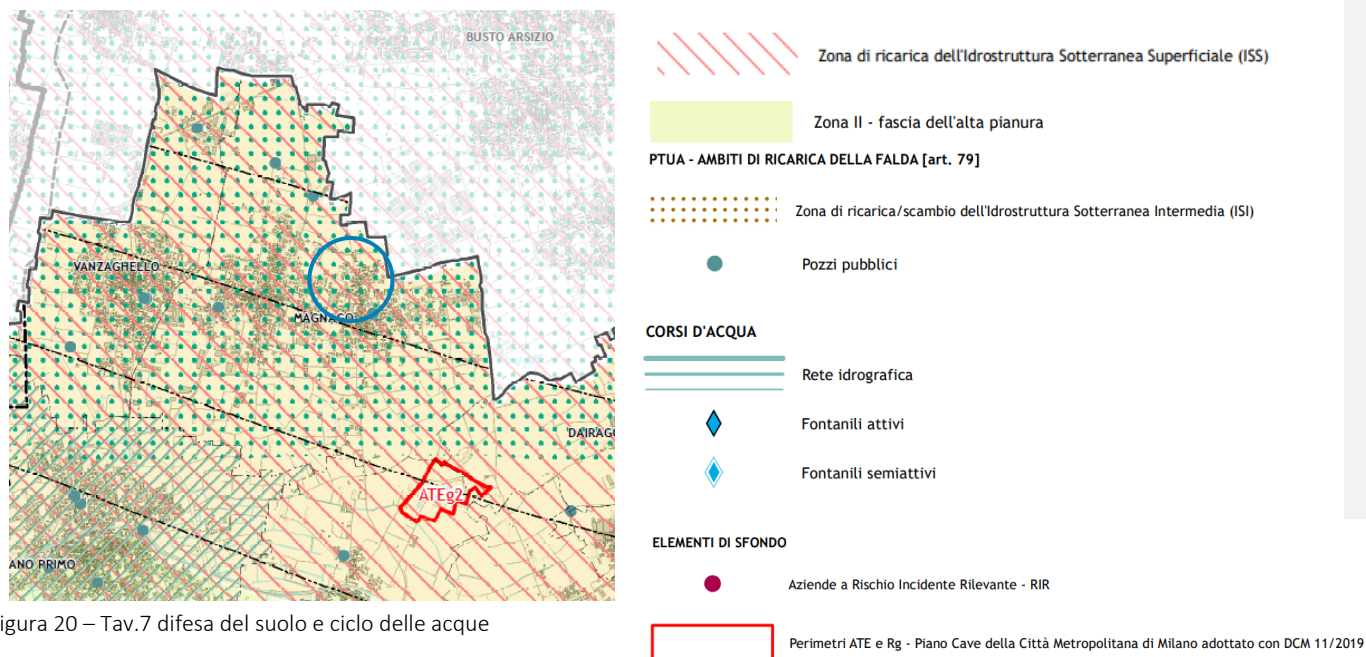

Figura 21 - Tav.8 cambiamenti climatici

/3.6.8. Rete ciclabile metropolitana





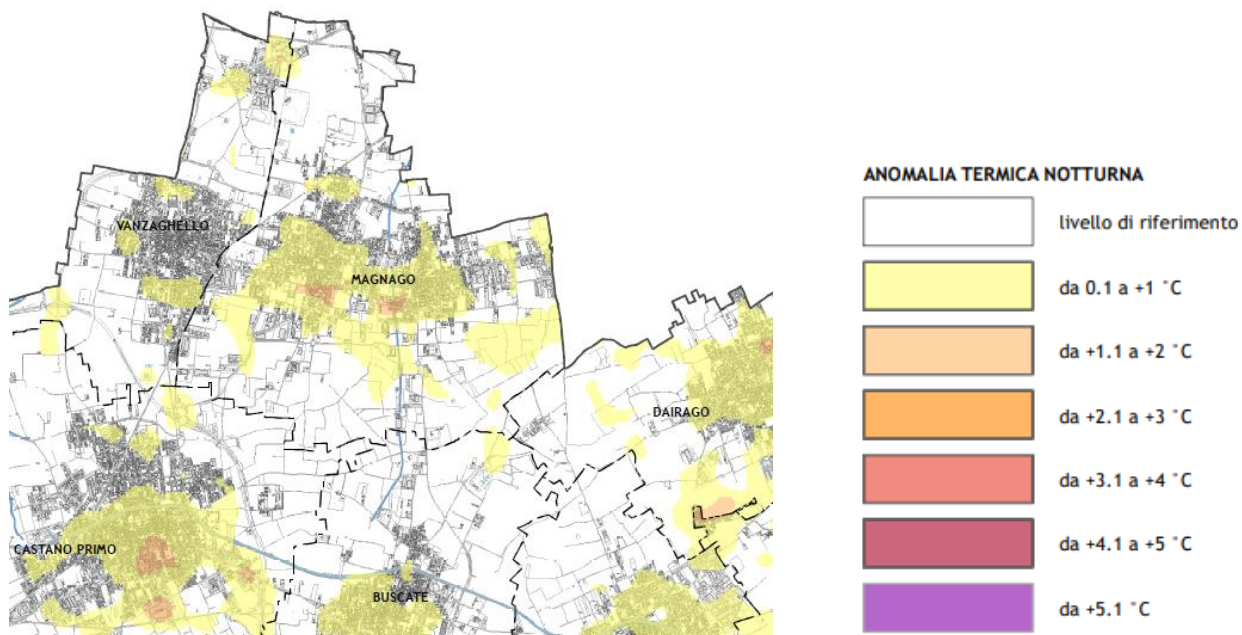





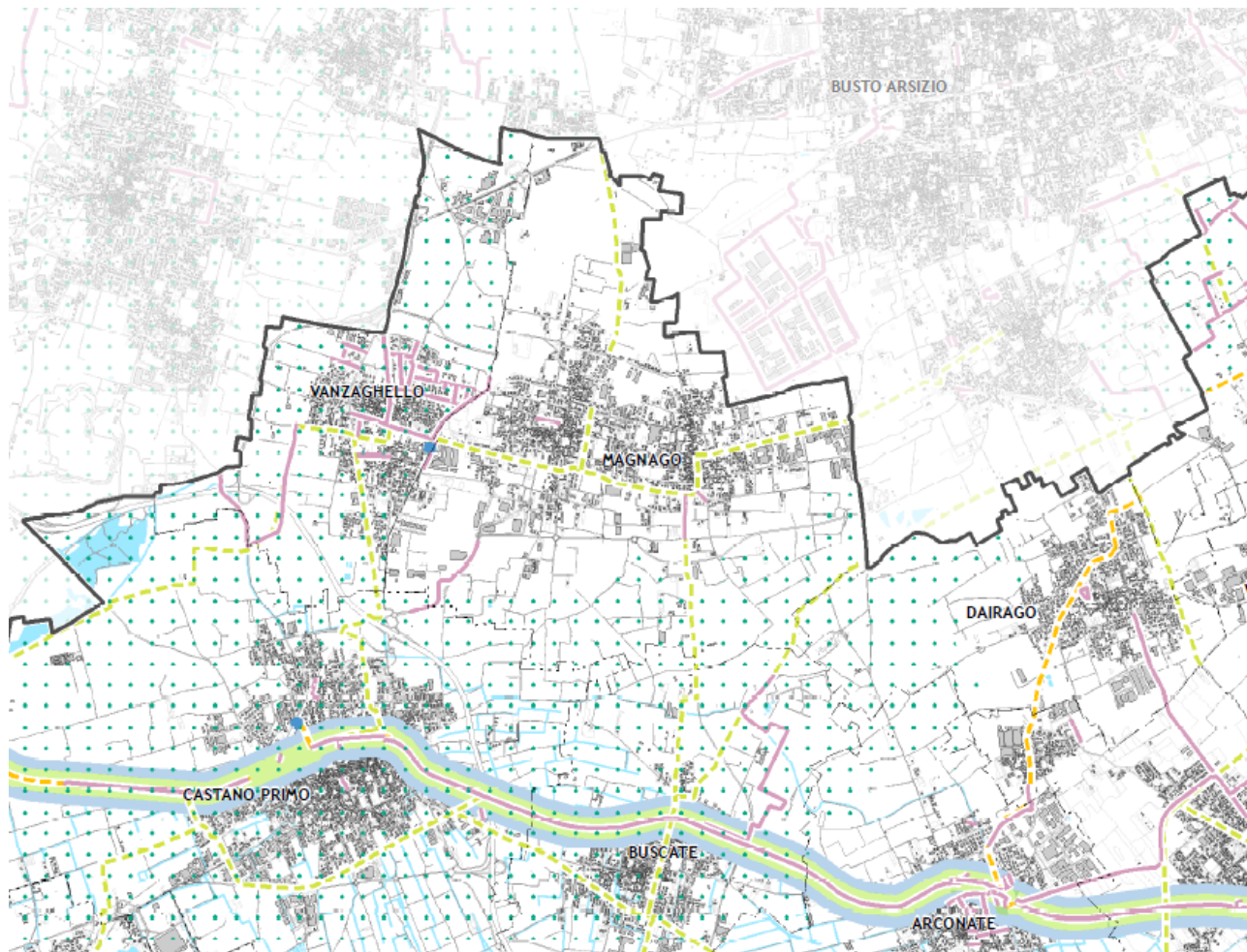

Figura 22 - Tav.9 Rete ciclabile metropolitana

**SISTEMA DEI PERCORSI CICLABILI E DELLE CICLOSTAZIONI**

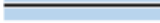
-  Percorsi ciclopedonali locali [Openstreetmap 2019]
-  Percorsi ciclopedonali portanti in programma [MiBici]
-  Percorsi ciclopedonali di supporto in programma [MiBici]
-  Tracciati percorsi ciclabili PCIR del PRMC
-  Tracciato percorso ciclabile Eurovelo
-  Tracciato percorso ciclabile BICITALIA
-  Tracciato percorso ciclabile di interesse nazionale VENTO
-  Velostazioni e ciclofficine [Stazioni MM e FS]
-  Rastrelliere [Stazioni MM e FS]

### / 3.7. Piano di Indirizzo forestale (PIF) della Città M. di Milano

La Città metropolitana di Milano, con Deliberazione del Consiglio metropolitano n.8 del 17 marzo 2016, ha approvato il Piano di Indirizzo Forestale (PIF), con validità 15 anni, in revisione del previgente strumento, scaduto nel 2014, e in adeguamento ai contenuti delle nuove disposizioni di redazione dei Piani di Indirizzo Provinciale dettati dalla D.G.R. 24 luglio 2008 n. 8/7728.

Il PIF costituisce uno strumento di analisi e di indirizzo per la gestione del territorio forestale ad esso assoggettato, di raccordo tra la pianificazione forestale e quella territoriale, di supporto per la definizione delle priorità nell'erogazione di incentivi e contributi e per le attività silvicolture da svolgere. In relazione alle caratteristiche dei territori oggetto di pianificazione, delimita le aree in cui è possibile autorizzare le trasformazioni, definisce modalità e limiti per le autorizzazioni alle trasformazioni dei boschi e stabilisce tipologie, caratteristiche qualitative, quantitative e localizzative dei relativi interventi di natura compensativa. L'ambito di applicazione del PIF è costituito dalla superficie forestale di competenza amministrativa della Città metropolitana di Milano, compresa l'area del Parco Agricolo Sud Milano. Nei rimanenti parchi regionali presenti sul territorio provinciale valgono gli esistenti strumenti pianificatori (Piano settore boschi o PIF del parco regionale).

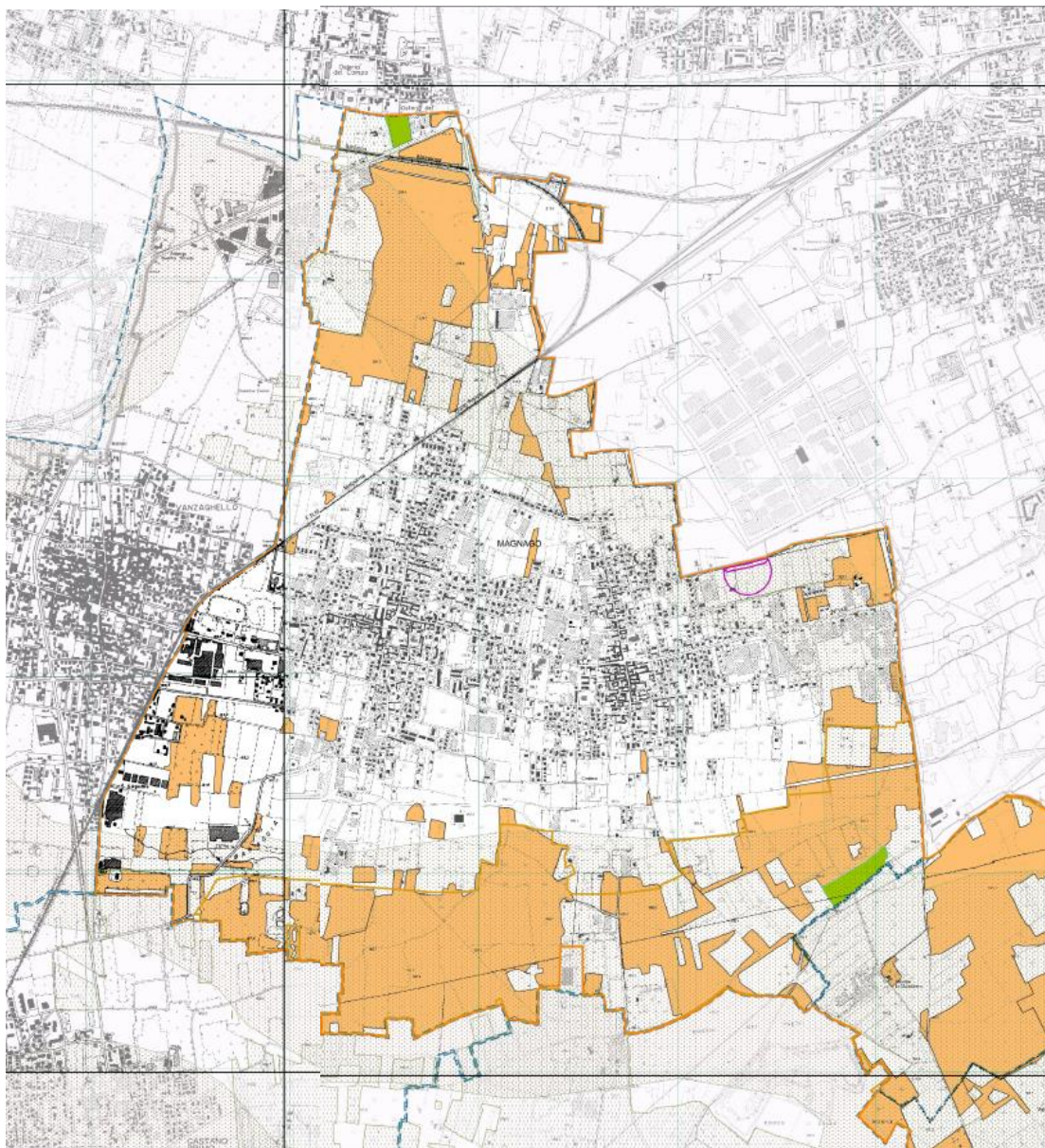

**BOSCHI PIF**

■ TRASFORMABILI

■ NON TRASFORMABILI

Figura 23 - PIF città metropolitana tav. 3

## / 3.8. Piano cave

### / 3.8.1. Catasto Cave di Regione Lombardia

Con l'articolo 27, la legge regionale 14/98, ha istituito presso la competente struttura della Regione Lombardia il catasto delle cave.

Il catasto riguarda l'insieme delle cave in attività ("attive"), e di quelle dismesse o abbandonate ("cessate") esistenti su tutto il territorio regionale.

Il catasto regionale, anche grazie alla georeferenziazione di tutti i siti di cava che consente una verifica immediata della distribuzione degli stessi sul territorio lombardo, costituisce uno strumento rilevante per la pianificazione e la gestione delle attività estrattive, per una maggiore tutela delle risorse minerarie e per l'individuazione e la realizzazione degli interventi di recupero ambientale di vecchie cave, coltivate quando non erano in vigore norme specifiche.

Il catasto delle cave, realizzato sulla base degli inventari provinciali delle cave attive e cessate esistenti sul territorio lombardo, comprende le seguenti tipologie di informazioni:

- Individuazione e localizzazione territoriale e Specifiche tecniche: dati necessari per la localizzazione della cava sul territorio, dati che descrivono sinteticamente la morfologia della cava stessa e dati sul materiale estratto;
- Stato giuridico amministrativo: informazioni, anche storiche, sui provvedimenti amministrativi che riguardano la cava;
- Ambiente e recupero: informazioni che permettono di descrivere il contesto ambientale nel quale è situata la cava, con particolare riferimento ai vincoli ambientali esistenti, all'uso del suolo e al recupero ambientale previsto;
- Produzione: dati tecnici sull'attività produttiva;
- Cava PAI: dati sulle cave ricadenti all'interno delle fasce fluviali, in attuazione di quanto previsto dal "Piano stralcio per l'assetto idrogeologico per il bacino idrografico di rilievo nazionale del fiume Po".

### / 3.8.2. Il piano cave vigente della Città M. di Milano

Il Piano Cave rappresenta lo strumento con il quale si attua la programmazione in materia di ricerca e coltivazione delle sostanze minerarie di cava nel territorio provinciale, per la provincia di Milano il Piano si caratterizza per la presenza di materiali inerti estratti quali ghiaia, sabbia e argilla.

Lo strumento pianificatorio identifica gli ambiti territoriali nei quali è consentita l'attività estrattiva, determina tipi e quantità di sostanze di cava estraibili nonché le modalità di escavazione e le norme tecniche da osservare nell'esercizio dell'attività, individua inoltre le destinazioni finali delle aree al termine della coltivazione e ne detta i criteri per il ripristino.

Il Piano Cave Provinciale è lo strumento con il quale:

- si attua la programmazione in materia di ricerca e coltivazione delle sostanze minerarie di cava;



- si identificano gli ambiti territoriali nei quali è consentita l'attività estrattiva,
- determina tipi e quantità di sostanze di cava estraibili nonché le modalità di escavazione e le norme tecniche da osservare nell'esercizio dell'attività;
- si individua le destinazioni finali delle aree al termine della coltivazione e ne detta i criteri per il ripristino.

La normativa di settore prevede la possibilità che il Piano sia sottoposto, su iniziativa della Provincia, a variazione o revisione per l'adeguamento ad eventuali fabbisogni aggiuntivi o per eventuali adeguamenti tecnici. Attualmente è entrato in vigore il nuovo Piano approvato dalla Regione il 28 giugno 2022 (D.C.R. n° XI/2501) predisposto sulla base di criteri determinati dalla Giunta Regionale (D.G.R. 26/02/1999 n. 6/41714). Nel Comune di Magnago non sono presenti cave di recupero o ambiti estrattivi di lavorazione di sabbia e ghiaia.

### / 3.9. Rischio idraulico: PAI e PGRA

- Decreto del Presidente della Repubblica n° 380, 6 giugno 2001, Testo Unico delle disposizioni legislative e regolamentari in materia edilizia;
- Legge Regionale 11 marzo 2005, N. 12 e s.m.i. - Legge per il Governo del Territorio;
- Legge Regionale 15 marzo 2016, N.4 – Revisione della normativa regionale in materia di difesa del suolo, di prevenzione e mitigazione del rischio idrogeologico e di gestione dei corsi d'acqua.
- Regolamento Regionale n° 4, 24 marzo 2006, recante "Disciplina dello smaltimento delle acque di prima pioggia e di lavaggio delle aree esterne, in attuazione dell'articolo 52, comma 1, lettera a) della legge regionale 12 dicembre 2003, n. 26".
- Regolamento Regionale n° 7, 24 aprile 2006, recante "Norme tecniche per la costruzione delle strade".
- Regolamento Regionale n° 7, 23 novembre 2017, recante "Criteri e metodi per il rispetto del principio dell'invarianza idraulica ed idrologica ai sensi dell'articolo 58 bis della legge regionale 11 marzo 2005, n. 12 (Legge per il governo del territorio)" e s.m.i.

#### Piano per l'assetto idrogeologico (PAI)

Il Piano per l'Assetto idrogeologico (PAI) si pone l'obiettivo di ridurre il rischio idrogeologico entro valori compatibili con gli usi del suolo in atto, in modo tale da salvaguardare l'incolumità delle persone e ridurre al minimo i danni ai beni esposti.

Nel PAI vengono riportate le aree soggette a dissesto idrogeologico o idraulico ed in particolare:

- a) La delimitazione delle fasce fluviali (fascia A, fascia B, fascia B di progetto e fascia C) del Fiume Po e dei principali affluenti.
- b) La delimitazione e classificazione in base alla pericolosità, delle aree interessate da fenomeni franosi, valanghe, esondazione torrentizia e di conoide (elaborato 2 – Allegato 4), che caratterizzano il reticolo idrografico di montagna.
- c) La perimetrazione e la zonazione delle "aree a rischio idrogeologico molto elevato" in ambiente collinare e montano (zona 1 e zona 2) e sul reticolo idrografico principale e secondario nelle aree di pianura (zona I e zona BPr) - Elaborato 2 - Allegato 4.1.

Il PAI, attraverso le sue Norme di Attuazione, regola anche le attività consentite o escluse nelle aree ad esso assoggettate.

Le norme sono state recentemente aggiornate (decreto del presidente del Consiglio dei ministri del 22 febbraio 2018), a seguito della redazione del “Piano di Gestione del Rischio Alluvioni del Bacino del Po – PGRA), ed alla conseguente necessità di integrare i due strumenti pianificatori.

Rimandando alla lettura del PAI per una visione completa del piano, di seguito si riepilogano gli elementi principali ritenuti significativi ai fine della presente valutazione.

Come precedentemente riportato il Piano individua le fasce di esondazione del Fiume Po e dei suoi principali affluenti, così definitive dall’Art. 28 della NdA ed Allegato 3 “metodi di delimitazione delle fasce fluviali”:

- a) Fascia di deflusso della piena (Fascia A), costituita dalla porzione di alveo che è sede prevalente del deflusso della corrente per la piena di riferimento.
- b) Fascia di esondazione (Fascia B), esterna alla precedente, costituita dalla porzione di territorio interessata da inondazione al verificarsi della piena di riferimento. Il piano indica inoltre con apposito segno grafico (limite di progetto tra la fascia B e la fascia C) le opere idrauliche programmate per la difesa del territorio.
- c) Aree di inondazione per la piena catastrofica (Fascia C), costituita dalla porzione di territorio esterna alla precedente (fascia B), che può essere interessata da inondazione al verificarsi di eventi di piena più gravosi di quella di riferimento.

Per i fenomeni di inondazione che interessano i territori di pianura, per il reticolo idrografico principale e secondario, vengono inoltre definite le seguenti aree a rischio idrogeologico molto elevato:

- 1. Zona B-Pr, in corrispondenza della fascia B di progetto dei corsi d’acqua interessati dalla delimitazione delle fasce fluviali nel Piano stralcio delle fasce fluviali e nel PAI. Aree interessate da inondazioni per eventi di piena con tempo di ritorno inferiore o uguale a 50 anni.
- 2. Zona I: aree potenzialmente interessate da inondazioni per eventi di piena con tempo di ritorno inferiore o uguale a 50 anni.



Figura 24 - PAI tavola 6.2 - Rischio idraulico

Il Comune di Magnago è catalogato come rischio totale: R2 medio

Principali tipologie di dissesto componenti il rischio: Esondazione

### Piano di Gestione Rischio Alluvioni (PGRA)

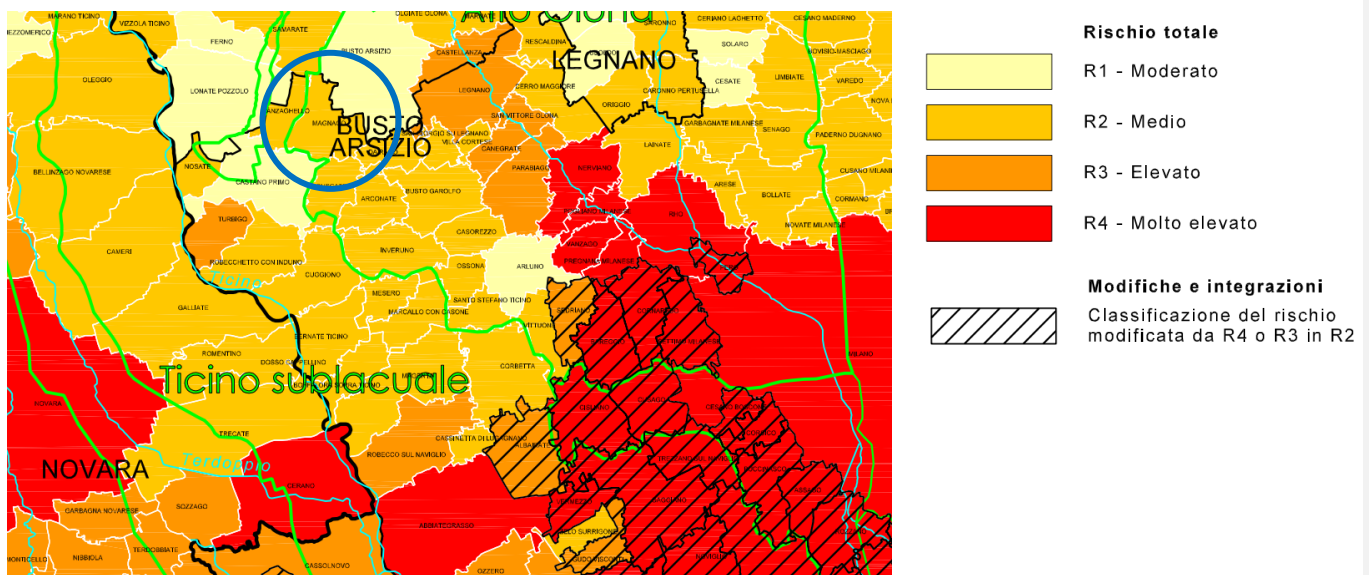
Il Piano di Gestione Rischio Alluvioni (PGRA) si pone l'obiettivo di individuare e programmare le azioni necessarie a ridurre le conseguenze negative delle alluvioni per la salute umana, per il territorio, per i beni, per l'ambiente, per il patrimonio culturale e per le attività economiche e sociali.

Il Piano è costituito principalmente da 2 elaborati grafici: le mappe di pericolosità e le mappe del rischio.

Le mappe di pericolosità evidenziano le aree potenzialmente interessate da eventi alluvionali secondo gli scenari di:

- bassa probabilità (P1 - alluvioni rare con T=500 anni);
- media probabilità (P2- alluvioni poco frequenti T=100-200 anni);
- alta probabilità (P3 - alluvioni frequenti T=20-50 anni).

caratterizzandone l'intensità (estensione dell'inondazione, altezze idriche, velocità e portata).

Le mappe identificano ambiti territoriali omogenei distinti in relazione alle caratteristiche e all'importanza del reticolo idrografico e alla tipologia e gravità dei processi di alluvioni prevalenti ad esso associati, secondo la seguente classificazione:

- **Reticolo principale (RP):** costituito dall'asta principale del fiume Po e dai suoi maggiori affluenti nei tratti di pianura e nei principali fondivalle montani e collinari (lunghezza complessiva pari a circa 5.000 km).
- **Reticolo secondario collinare e montano (RSCM):** costituito dai corsi d'acqua secondari nei bacini collinari e montani e dai tratti montani dei fiumi principali.
- **Reticolo secondario di pianura (RSP):** costituito dai corsi d'acqua secondari di pianura, naturali e artificiali, in buona parte gestiti dai Consorzi di bonifica e irrigui nella medio-bassa pianura padana.
- **Aree costiere marine (ACM):** sono le aree costiere del mare Adriatico in prossimità del delta del fiume Po.
- **Aree costiere lacuali (ACL):** sono le aree costiere dei grandi laghi alpini (Maggiore, Como, Garda, ecc.).

Le mappe del rischio di alluvioni indicano le potenziali conseguenze negative derivanti dell'evento alluvionale, individuando il numero indicativo di abitanti interessati, le infrastrutture e strutture strategiche, i beni ambientali, storici e culturali esposti, la distribuzione e la tipologia delle attività economiche, gli impianti a rischio di incidente rilevante, e per ultimo le aree soggette ad alluvioni con elevata volume di trasporto solido e/o colate detritiche.

## / 4. QUADRO DI RIFERIMENTO AMBIENTALE E INVARIANTI AMBIENTALI

Il presente capitolo illustra preliminarmente la portata delle informazioni del quadro di riferimento ambientale da includere nel Rapporto Ambientale, ovvero le informazioni che il RAM dovrà indagare ed approfondire al fine di garantire la verifica della sostenibilità ambientale del Piano.

### / 4.1. Qualità dell'aria

La qualità dell'aria è un fattore molto importante per il benessere dei cittadini e la protezione dell'ambiente. Nel nostro territorio la presenza di Alpi e Appennini determina condizioni meteorologiche che ostacolano la dispersione degli inquinanti e ne favoriscono l'accumulo al suolo, rendendo più difficile raggiungere gli obiettivi che la normativa italiana ed europea, così come le linee guida dell'Organizzazione Mondiale della Sanità, richiedono.

#### / 4.1.1. La zonizzazione del territorio

La legislazione italiana, costruita sulla base della direttiva europea 2008/50/CE, individua le Regioni quali autorità competenti in materia di valutazione e gestione della qualità dell'aria. In quest'ambito è previsto che ogni Regione definisca la suddivisione del territorio in zone e agglomerati, nelle quali valutare il rispetto dei valori obiettivo e dei valori limite e definire, nel caso, piani di risanamento e mantenimento della qualità dell'aria. La classificazione delle zone e degli agglomerati deve essere riesaminata almeno ogni 5 anni.

La Regione Lombardia, con la d.G.R. n° 2605 del 30 novembre 2011, ha modificato la precedente zonizzazione, come richiesto dal Decreto Legislativo n°155 del 13/08/2010 (recepimento della direttiva quadro sulla qualità dell'aria 2008/50/CE) che ha individuato nuovi criteri più omogenei per l'individuazione di agglomerati e zone ai fini della valutazione della qualità dell'aria sul territorio italiano.

Il territorio lombardo risulta così suddiviso:

- Agglomerati urbani (Agglomerato di Milano, Agglomerato di Bergamo e Agglomerato di Brescia);
- ZONA A: pianura ad elevata urbanizzazione;
- ZONA B: zona di pianura;
- ZONA C: Prealpi, Appennino e Montagna;
- ZONA D: Fondovalle.

#### / 4.1.2. Principali fattori inquinanti per la Città M. di Milano

L'inquinamento atmosferico è definito come la presenza nell'aria di determinate sostanze a livelli tali da provocare effetti negativi sulla salute umana, sull'ambiente e sul nostro patrimonio culturale.

Gli inquinanti atmosferici possono essere emessi da diverse fonti, vengono trasportati a lunga distanza, subiscono processi di trasformazione, deposizione e rimozione. Per questo le concentrazioni non sono costanti ma dipendono dalla meteorologia.

I principali inquinanti in aria possono essere suddivisi, schematicamente, in due gruppi: inquinanti primari e secondari. I primi vengono immessi nell'atmosfera direttamente dalle sorgenti, antropogeniche o naturali, mentre i secondi si formano in atmosfera successivamente, a seguito di reazioni chimiche o fisiche che coinvolgono altre specie, sia primarie che secondarie.

I principali inquinanti presenti nell'aria sono:

- **polveri sottili (PM10 e PM2.5)** – provenienti dal traffico veicolare, dai processi di combustione e dalla combustione domestica delle biomasse (legna e pellet);
- **biossido di azoto (NO2)** – prodotto da impianti di riscaldamento, traffico veicolare (in particolare quello pesante) e attività industriali;
- **biossido di zolfo (SO2)** – emesso dagli impianti di riscaldamento, centrali termoelettriche con combustibili fossili contenenti zolfo (gasolio, carbone, olii combustibili);
- **monossido di carbonio (CO)** – emesso dal traffico veicolare e in generale dai processi di combustione incompleta;
- **Idrocarburi non metanici (IPA C6H6)** - Traffico autoveicolare (processi di combustione incompleta, in particolare di combustibili derivati dal petrolio), evaporazione dei carburanti, alcuni processi industriali.
- **ozono troposferico (O3)** – si forma a seguito di reazioni chimiche che avvengono in atmosfera tra i precursori (in particolare ossidi di azoto e composti organici volatili), favorite da intenso irraggiamento e temperature elevate, condizioni che si verificano tipicamente nei mesi estivi. In quanto non direttamente emesso, l'ozono costituisce un tipico inquinante secondario. Inoltre, dato che l'ozono si forma durante il trasporto delle masse d'aria contenenti i suoi precursori, emessi soprattutto nelle aree urbane, le concentrazioni più alte si osservano soprattutto nelle zone extraurbane sottovento rispetto ai centri urbani principali. Nelle città, inoltre, la maggiore presenza di NO, soprattutto in vicinanza di strade con alti volumi di traffico, innesca reazioni chimiche con l'ozono contribuendo a far calare le concentrazioni di quest'ultimo.

Tabella 1 - Emissioni in provincia di Milano nel 2021 - dati finali (Fonte: INEMAR ARPA LOMBARDIA)

Emissioni in provincia di Milano nel 2021 - public review (Fonte: INEMAR ARPA LOMBARDIA)														
	SO <sub>2</sub>	NO <sub>x</sub>	COV	CH <sub>4</sub>	CO	CO <sub>2</sub>	N <sub>2</sub> O	NH <sub>3</sub>	PM2.5	PM10	PTS	CO <sub>2</sub> eq	Precurs. O <sub>3</sub>	Tot. acidif. (H+)
	t/anno	t/anno	t/anno	t/anno	t/anno	kt/anno	t/anno	t/anno	t/anno	t/anno	t/anno	kt/anno	t/anno	kt/anno
Produzione energia e trasform. combustibili	17	1.141	148	280	1.411	2.237	11	1	22	22	22	2.247	1.699	25
Combustione non industriale	116	2.660	1.106	468	5.664	4.021	95	70	487	497	514	4.061	4.981	66
Combustione nell'industria	453	1.367	364	24	455	1.536	11	4	118	153	187	1.540	2.082	44
Processi produttivi	19	37	1.368	4	291	78	1	3	66	93	136	78	1.445	2
Estrazione e distribuzione combustibili			2.272	11.565								289	2.434	
Uso di solventi	0	136	22.666		109			1	126	146	220	1.316	22.844	3
Trasporto su strada	11	13.309	4.320	296	16.938	4.803	163	212	691	1.007	1.366	4.858	22.425	302
Altre sorgenti mobili e macchinari	27	801	99	2	400	104	3	0	36	36	36	105	1.121	18
Trattamento e smaltimento rifiuti	48	261	151	14.155	63	293	141	50	2	2	2	688	674	10
Agricoltura		139	4.498	13.931			484	5.749	6	16	37	492	4.863	341
Altre sorgenti e assorbimenti	5	81	1.144	121	1.723	-10	3	410	263	291	327	-6	1.435	26
<b>Totale</b>	<b>696</b>	<b>19.933</b>	<b>38.136</b>	<b>40.846</b>	<b>27.053</b>	<b>13.062</b>	<b>910</b>	<b>6.499</b>	<b>1.816</b>	<b>2.263</b>	<b>2.847</b>	<b>15.670</b>	<b>66.002</b>	<b>837</b>



Figura 25 - Distribuzione percentuale delle emissioni in provincia di Milano nel 2021 - dati finali

### / 4.1.3. I principali fattori inquinanti nel comune

La stima delle principali sorgenti emissive presenti all'interno del territorio comunale è stata elaborata sulla base dei dati scaricabili dall'Inventario regionale INEMAR (Inventario Emissioni Aria) più recente disponibile, riferiti all'anno 2021, i quali forniscono una stima delle emissioni a livello Comunale dei diversi inquinanti, sia

per ciascuna attività della classificazione CORINAIR 3 (COoRdination INformation AIR), sia per tipo di combustibile.

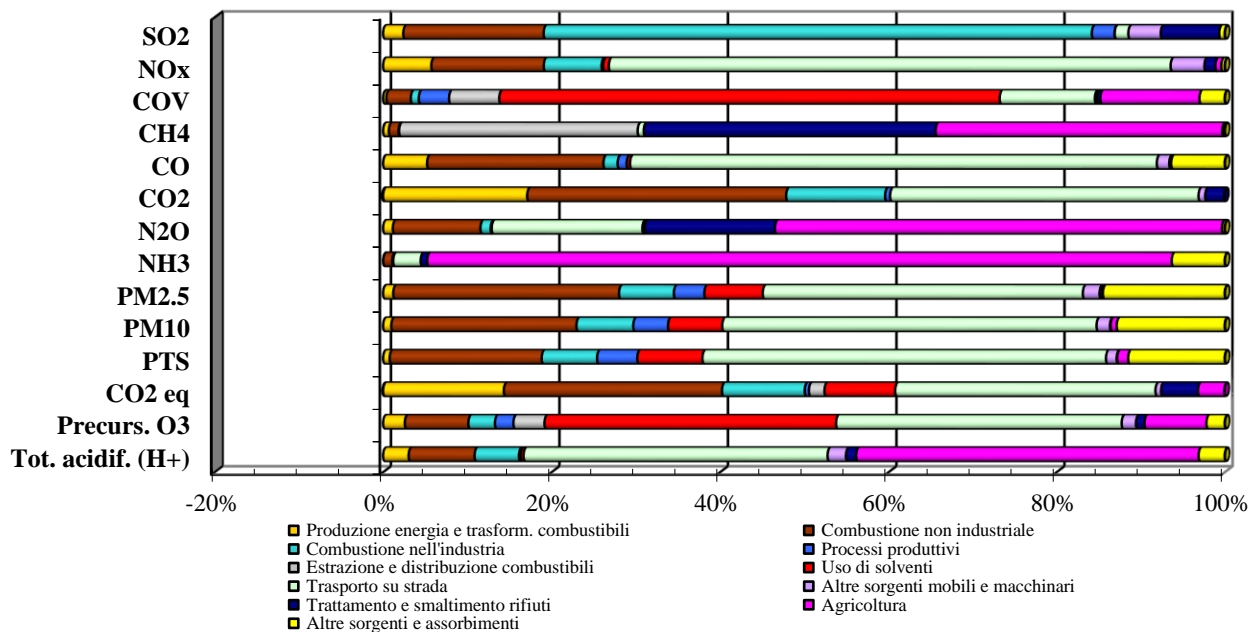
La classificazione CORINAIR, nella sua ultima versione denominata SNAP 97 (Selected Nomenclature for sources of Air Pollution), individua i seguenti 11 macrosettori di produzione degli inquinanti:

- centrali elettriche pubbliche, cogenerazione e teleriscaldamento;
- impianti di combustione non industriali (commercio, residenziale, agricoltura);
- combustione nell'industria;
- processi produttivi;
- estrazione e distribuzione di combustibili fossili;
- uso di solventi;
- trasporto su strada;
- altre sorgenti mobili e macchinari;
- trattamento e smaltimento rifiuti;
- agricoltura;
- altre sorgenti ed assorbimenti.

## / 4.2. Consumo di suolo e bilancio ecologico

Regione Lombardia ha approvato la Legge Regionale 28 novembre 2014, n. 31 “Disposizioni per la riduzione del consumo di suolo e per la riqualificazione del suolo degradato”, divenuta vigente a seguito di pubblicazione sul BURL n. 49, suppl. del 01 Dicembre 2014.

Tale legge detta disposizioni affinché gli strumenti di governo del territorio, nel rispetto dei criteri di sostenibilità e di minimizzazione del consumo di suolo, orientino gli interventi edilizi prioritariamente verso le aree già urbanizzate, degradate o dismesse ai sensi dell'articolo 1 della legge regionale 11 marzo 2005, n. 12 (Legge per il governo del territorio), sottoutilizzate da riqualificare o rigenerare, anche al fine di promuovere e non compromettere l'ambiente, il paesaggio, nonché l'attività agricola, in coerenza con l'articolo 4 quater della legge regionale 5 dicembre 2008, n. 31 (Testo unico delle leggi regionali in materia di agricoltura, foreste, pesca e sviluppo rurale).

Si riportano gli estratti principali della *Legge Regionale 28 novembre 2014, n. 31 (modificata dalla Legge Regionale 26 maggio 2017, n. 16) Disposizioni per la riduzione del consumo di suolo e per la riqualificazione del suolo degradato*

### Art. 2. (Definizioni di consumo di suolo e rigenerazione urbana)

1. In applicazione dei principi di cui alla presente legge e alla conclusione del percorso di adeguamento dei piani di governo del territorio di cui all'articolo 5, comma 3, i comuni definiscono:

- a) superficie agricola: i terreni qualificati dagli strumenti di governo del territorio come agro-silvo-pastorali;
- b) superficie urbanizzata e urbanizzabile: i terreni urbanizzati o in via di urbanizzazione calcolati sommando le parti del territorio su cui è già avvenuta la trasformazione edilizia, urbanistica o territoriale per funzioni antropiche e le parti interessate da previsioni pubbliche o private della stessa natura non ancora attuate;
- c) consumo di suolo: la trasformazione, per la prima volta, di una superficie agricola da parte di uno strumento di governo del territorio, non connessa con l'attività agro-silvo-pastorale, esclusa la realizzazione di parchi urbani territoriali e inclusa la realizzazione di infrastrutture sovra comunali; il consumo di suolo è calcolato come rapporto percentuale tra le superfici dei nuovi ambiti di trasformazione che determinano riduzione delle superfici agricole del vigente strumento urbanistico e la superficie urbanizzata e urbanizzabile;
- d) bilancio ecologico del suolo: la differenza tra la superficie agricola che viene trasformata per la prima volta dagli strumenti di governo del territorio e la superficie urbanizzata e urbanizzabile che viene contestualmente ridestinata nel medesimo strumento urbanistico a superficie agricola. Se il bilancio ecologico del suolo è pari a zero, il consumo di suolo è pari a zero;

### Art. 5. (Norma transitoria)

[...]

4. Fino all'adeguamento di cui al comma 3 e, comunque, fino alla definizione nel PGT della soglia comunale del consumo di suolo, di cui all'articolo 8, comma 2, lettera b-ter), della l.r. 12/2005, come introdotto dall'articolo 3, comma 1, lettera h), della presente legge, i comuni possono approvare varianti generali o parziali del documento di piano e piani attuativi in variante al documento di piano, assicurando un bilancio ecologico del suolo non superiore a zero, computato ai sensi dell'articolo 2, comma 1, e riferito alle previsioni del PGT vigente



alla data di entrata in vigore della presente legge oppure del primo PGT se entrato in vigore successivamente a tale data.

Il bilancio ecologico del suolo è definito dalla l.r. n. 31 del 2014 (art. 2 comma 1 lett. d) come la differenza tra la superficie agricola che viene trasformata per la prima volta dagli strumenti di governo del territorio e la superficie urbanizzata e urbanizzabile che viene contestualmente ridestinata nel medesimo strumento urbanistico a superficie agricola. Se il bilancio ecologico del suolo è pari a zero, allora il consumo di suolo è pari a zero.

Non concorrono alla verifica del bilancio ecologico del suolo:

- la rinaturalizzazione o il recupero a fini ricreativi degli ambiti di escavazione e delle porzioni di territorio interessate da autorizzazione di carattere temporaneo riferite ad attività extragricole;
- le aree urbanizzate e urbanizzabili per interventi pubblici e di interesse pubblico o generale di rilevanza sovracomunale per i quali non trovano applicazione le soglie di riduzione di consumo di suolo ai sensi della l.r. n. 31 del 2014 art. 2 comma 4 (cfr. d.g.r. n. 1141 del 14 gennaio 2019).

Il PTM di Città Metropolitana individua la seguente soglia comunale di riduzione:

COMUNE	Applicaz. criteri guida 1 e 2 (c.2, lett.a,b e c.3 lett.a)	Applicazione criteri differenziali (c.3, lett.b)					Criterio guida 3 controllo finale (c.3,lett.c)	Obiettivo di riduz. di suolo
		Parchi regionali o PLIS > 60% (lett.b1)	Polarità urbana o intersc. (lett. b2)	incred. annuo imprese >1% (lett.b3)	Indice urbanizz. +10% (lett.b4)	Sup. residua in AdT +4% (lett. b5)		
		Riduzione della soglia base			Incremento della soglia base			
MAGNAGO	-20%			x		x		-20%

## / 4.3. Suolo e sottosuolo

### / 4.3.1. Fattibilità geologica di Piano

La Variante generale del PGT dovrà indagare la coerenza tra la fattibilità geologica, il cui aggiornamento è contestuale allo strumento urbanistico, e le previsioni di Piano.

### / 4.3.2. Vincoli geologici

La Variante generale del PGT dovrà indagare la coerenza tra i vincoli geologici e le previsioni di Piano.

## / 4.4. Acqua

### / 4.4.1. Consorzio di bonifica Est Ticino Villoresi

La Variante generale del PGT dovrà indagare la coerenza il reticolo idrico del Consorzio e le previsioni di Piano.

Il regolamento di Gestione della Polizia Idraulica del Consorzio Villoresi è stato Approvato con D.G.R. n. X/6037 del 19 dicembre 2016 pubblicata sul BURL Serie Ordinaria n. 52 del 30 dicembre 2016.

Il regolamento individua all'art. 4 le fasce di rispetto:

#### *art. 4 - Fasce di rispetto*

- 1. Tutti i canali sono affiancati da fasce di rispetto atte a proteggerli, a permetterne lo sviluppo futuro, a garantirne una corretta manutenzione e a ridurre i danni conseguenti a perdite d'acqua accidentali.*
- 2. Nelle fasce di rispetto vige il divieto di edificazione nel soprassuolo e nel sottosuolo, salvo quanto previsto dal presente regolamento e dalla normativa vigente.*
- 3. Sulla rete primaria le fasce di rispetto sono pari a 10 metri per ogni argine o sponda. Sulla rete secondaria le fasce variano da 5 a 10 metri e sulla rete terziaria le fasce variano da 5 a 6 metri, sempre per ogni argine o sponda. Le fasce di rispetto sulla rete consortile, in base alla classificazione della rete stessa, sono riportate nell'Allegato B al presente regolamento.*
- 4. Quando tratti tombinati o coperti della rete consortile si trovano in ambito fortemente urbanizzato, la fascia di rispetto può essere ridotta, limitatamente al sottosuolo, sino a m. 5 con provvedimento motivato della Commissione consortile di polizia idraulica. Con il medesimo provvedimento, la Commissione definisce le condizioni specifiche per garantire la sicurezza del canale e gli obblighi ed oneri a carico dei frontisti e privati usufruenti della riduzione della fascia. La definizione di tali obblighi ed oneri avviene con specifico atto convenzionale tra il Consorzio e il terzo interessato.*
- 5. Le fasce di rispetto sono misurate come descritto nell'Allegato C.*
- 6. Le edificazioni o altre compromissioni delle fasce di rispetto esistenti al momento dell'approvazione del presente regolamento sono ammesse quando siano in regola con le norme consortili, ovvero di polizia idraulica in vigore all'atto della loro realizzazione e purché rispettino le norme urbanistiche edilizie, sanitarie e ambientali. Tali edificazioni o compromissioni devono essere rimosse ove siano di grave pregiudizio alla sicurezza, alla manutenzione e alla gestione dei canali; possono essere esclusi da tale obbligo solo i manufatti di pregio storico, culturale, ambientale e paesaggistico. Su tali edificazioni sono vietati aumenti di volumetria, mentre sono consentiti interventi di manutenzione ordinaria e straordinaria, di risanamento conservativo e di ristrutturazione finalizzati anche al mantenimento dell'efficienza idraulica del corso d'acqua.*
- 7. Tali edificazioni e compromissioni, giunte a maturità o deperimento, non possono essere più ammesse se non rispettano il presente regolamento. Eventuali modifiche che interverranno in tempi successivi dovranno anch'esse rispettare il presente regolamento.*
- 8. Per i canali ed i corsi d'acqua naturali inseriti nel Piano Paesaggistico Regionale, parte integrante del Piano Territoriale Regionale, alle relative fasce di rispetto sono altresì applicati i vincoli di cui all'art. 20 e 21 della relativa normativa. Nell'Allegato B sono individuati i canali assoggettati alle ulteriori specifiche indicazioni del Piano Paesaggistico Regionale.*
- 9. Alle Amministrazioni comunali e provinciali sarà data comunicazione dell'avvenuta approvazione del presente regolamento affinché adeguino i loro strumenti urbanistici e regolamentari riportando e segnalando opportunamente la rete consortile e le fasce di rispetto dei canali prescrivendo opportune misure di salvaguardia.*

#### / 4.4.2. Rete smaltimento reflui

Il territorio dell'ATO della Città Metropolitana di Milano si compone, attualmente, di 135 comuni.

A sua volta l'Ambito si suddivide in **cinque sub-ambiti** che sono rappresentati nella figura successiva e, in particolare:

- il sub-ambito EST (in verde sulla mappa);
- il sub-ambito NORD (in giallo sulla mappa);
- il sub-ambito OVEST (in azzurro sulla mappa);
- il sub-ambito SUD (in arancio sulla mappa);
- il sub-ambito CITTA' DI MILANO (in bianco sulla mappa).



Figura 26 - <http://atocittametropolitanadimilano.it/> – Individuazione cinque sub-ambiti ATO

Il Comune fa parte del sub-ambito ovest, e specificatamente fa parte di due distinti agglomerati:

- agglomerato AG 01518401 – Robecco sul Naviglio (relativamente al territorio urbanizzato di Magnago)
- agglomerato AG 01209001 – Lonate Pozzolo (relativamente alla parte nord del territorio comunale, oltrechè alla porzione est del nucleo di Quattro Strade)

Codice Identificativo Impianto	Codice Identificativo Agglomerato servito	Denominazione Impianto	Comune in cui l'impianto è collocato	Stato
DP01518401	AG01518401	ROBECCO SUL NAVIGLIO	Robecco Sul Naviglio	Esistente

Tipologia Impianto C - Comunale Ic - Intercomunale	Comuni Serviti	Denominazione del corso d'acqua ricettore	Gestore
Ic	Albairate, Arconate, Arluno, Bernate Ticino, Boffalora Sopra Ticino, Buscate, Busto Garolfo, Casorezzo, Cassinetta di Lugagnano, Castano Primo, Corbetta, Cuggiono, Dairago, Inveruno, Magenta, Magnago, Marcallo con Casone, Mesero, Ossona, Robecchetto con Induno, Robecco sul Naviglio, Santo Stefano Ticino, Sedriano, Vanzaghella, Vanzago, Villa Cortese, Vittuone	Canale di scarico in Ticino	CAP Holding SPA

<b>ROBECCO SUL NAVIGLIO</b>	<b>AG01518401</b>
-----------------------------	-------------------

**Inquadramento cartografico**

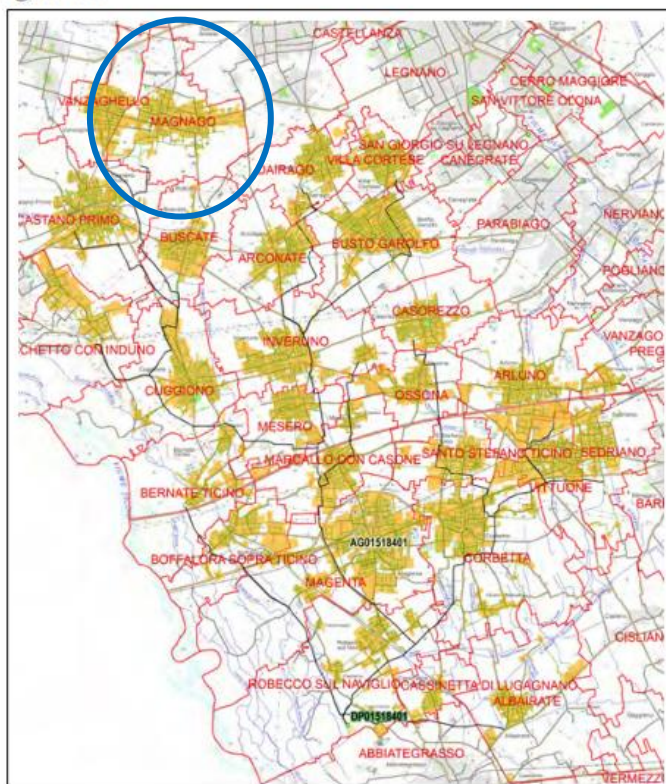

**Parametri caratteristici dell'agglomerato**

Carico generato dall'agglomerato: 

264.600	AE
---------	----

di cui:

<i>domiciliati / residenti</i>	187.259	AE
<i>fluttuanti</i>	8.499	AE
<i>industriali</i>	68.842	AE

Il censimento delle reti dell'agglomerato     **esiste**     **non esiste**     **è in corso**     **è stato programmato**

Percentuale del carico generato convogliato mediante rete fognaria convenzionale 

100,00%
---------

di cui:

<i>- carico depurato con uno o più impianti di trattamento convenzionali</i>	100,000%	%
<i>- carico non trattato e scaricato in ambiente</i>	0,000%	%

Percentuale del carico generato convogliato tramite sistemi individuali o altri sistemi adeguati 

0,00%	%
-------	---

Percentuale di carico non convogliato né trattato in alcun modo 

0,00%	%
-------	---

**Impianti di depurazione a servizio dell'agglomerato**

ID Sire	Nome Sire	Potenzialità di progetto (AE)	Carico trattato (AE)	Non conformità rilevate	Prescrizioni in autorizzazione
DP015 18401	ROBECCO SUL NAVIGLIO	340.000,00	264.600,00	/	<input checked="" type="checkbox"/>

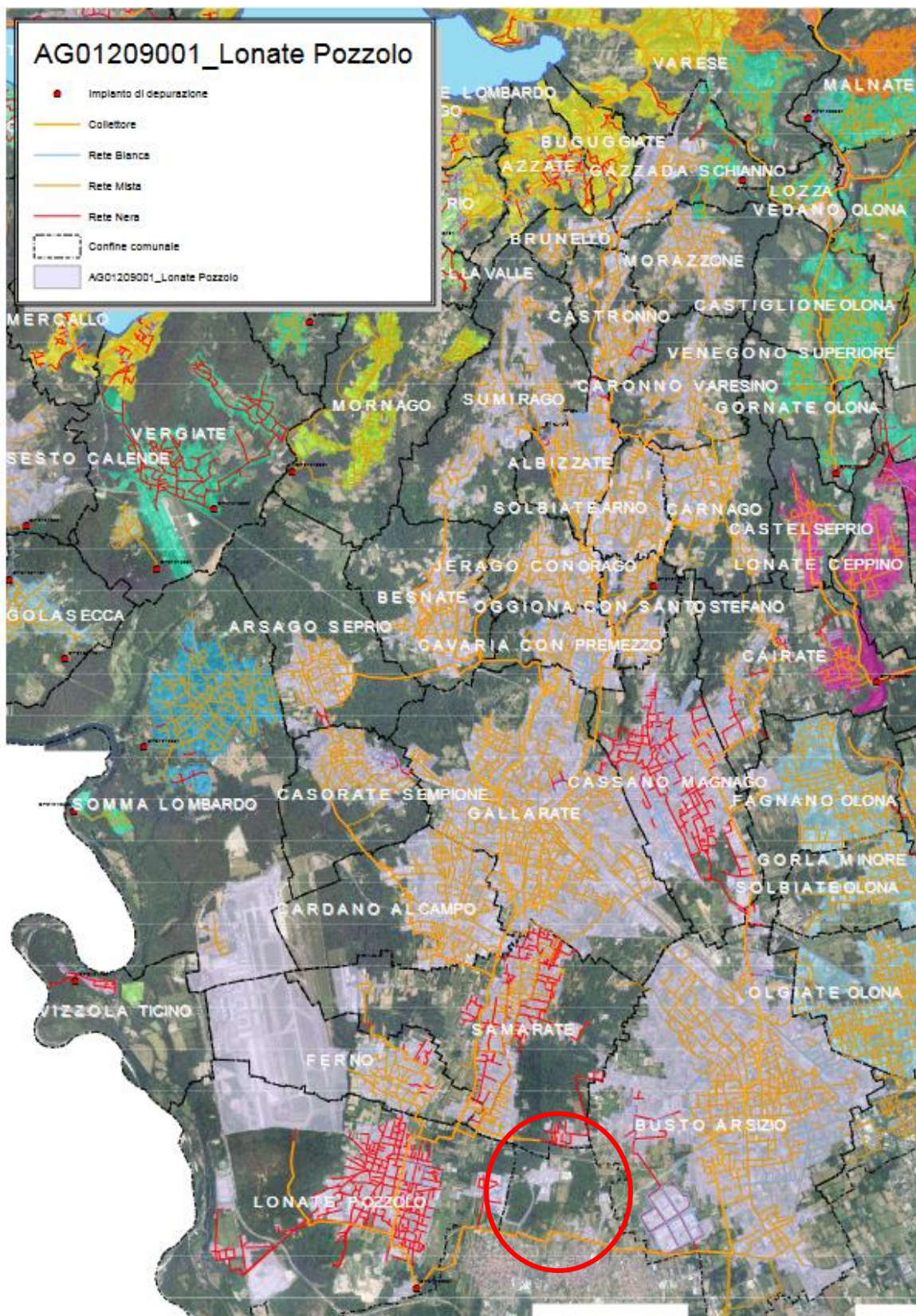

DENOMINAZIONE AGGLOMERATO	CODICE IDENTIFICATIVO AGGLOMERATO	COMUNI CHE FANNO PARTE DELL'AGGLOMERATO	PROVINCIA DI APPARTENENZA COMUNE	AGGLOMERATI 2020				AGGLOMERATI 2025					
				Popolazione Residente [A.E.]	Popolazione Fluttuante [A.E.]	Carico Industriale [A.E.]	Carico Totale [A.E.]	Carico Totale nell'Agglomerato per i comuni prov.MI [A.E.]	Popolazione Residente [A.E.]	Popolazione Fluttuante [A.E.]	Carico Industriale [A.E.]	Carico Totale [A.E.]	Carico Totale nell'Agglomerato per i comuni prov.MI [A.E.]
SALERANO SUL LAMBRO	AG06904801	CERRO AL LAMBRO	MI	4.326	162	411	4.629	10.247	4.198	162	411	4801	10.120
		SAN ZENONE AL LAMBRO	MI	3.618	98	1.302	5.318		3.618	98	1.302	5318	
LONATE POZZOLO	AG01206001	MAGNAGO	MI	638	-	403	1.041	1.304	620	-	403	1023	1.291
		VANZAGHELLO	MI	47	-	256	303		29	-	296	304	
MOZZANICA	AG01614201	CASSANO D'ADDA	MI	372	-	372	744	744	327	-	341	668	668
CARONNO PERTUSELLA	AG01203401	SOLARO	MI	168	-	60	268	268	168	-	90	267	267
CHIGNOLO PO	AG01804801	SAN COLOMBANO AL LAMBRO	MI	49	-	-	49	49	48	-	-	48	48



## / 4.5. Paesaggio

### / 4.5.1. La convenzione europea del paesaggio<sup>50</sup>

Nel Codice il termine paesaggio viene definito come “una parte omogenea di territorio i cui caratteri derivano dalla natura, dalla storia umana o dalle reciproche interrelazioni”.

L’art. 133 del Codice precisa, inoltre, che le attività di tutela e valorizzazione del paesaggio si conformano agli obblighi e ai principi di cooperazione tra gli Stati derivanti dalle convenzioni internazionali.

In tale Convenzione il termine “paesaggio” viene definito come una zona o un territorio, quale viene percepito dagli abitanti del luogo o dai visitatori, il cui aspetto e carattere derivano dall'azione di fattori naturali e/o culturali (ossia antropici). Tale definizione tiene conto dell'idea che i paesaggi evolvono col tempo, per l'effetto di forze naturali e per l'azione degli esseri umani. Sottolinea ugualmente l'idea che il paesaggio forma un tutto, i cui elementi naturali e culturali vengono considerati simultaneamente.

L’individuazione dei beni paesaggistici, in particolare le cosiddette “bellezze d’insieme”, richiede una lettura territoriale che colga tra gli elementi percepiti (“aspetto” dei “complessi” o fruizione visiva dai punti panoramici) una trama di relazioni strutturata sulla base di un codice culturale che conferisce “valore estetico e tradizionale” all’insieme in cui si “compongono”.

Si individuano così come caratteri fondamentali del concetto di paesaggio:

- il contenuto percettivo, in quanto il paesaggio è comunque strettamente connesso con il dato visuale, con “l’aspetto” del territorio;
- la complessità dell’insieme, in quanto non è solo la pregevolezza intrinseca dei singoli componenti ad essere considerata, come avviene per le bellezze individue, ma il loro comporsi, il loro configurarsi che conferisce a quanto percepito una “forma” riconoscibile che caratterizza i paesaggi;
- il valore estetico-culturale, in quanto alla forma così individuata è attribuita una significatività, una capacità di evocare “valori estetici e tradizionali” rappresentativi dell’identità culturale di una comunità.

Ne consegue che il fenomeno paesaggio si manifesta in funzione della relazione intercorrente fra il territorio e il soggetto che lo percepisce (inteso non solo come individuo, ma, fondamentale, come comunità di soggetti) e che, in relazione alle categorie culturali della società di appartenenza, ne valuta e ne apprezza le qualità paesaggistiche ricevendone una gratificante sensazione di benessere psichico e di “appartenenza” dalla quale dipende largamente la qualità della vita.

In coerenza con questa considerazione si può affermare che non c’è paesaggio senza un soggetto che organizza i segni presenti in un determinato territorio, che rimarrebbero solo elementi sensibili potenzialmente aggregabili in infiniti paesaggi.

A tali segni il soggetto che li percepisce associa, attraverso un meccanismo simbolico, contenuti derivati dall’esperienza individuale o collettiva, in grado di stabilire tra di essi una maglia. A tali segni il soggetto che li

---

<sup>50</sup> Regione Lombardia DGR 9/2727

percepisce associa, attraverso un meccanismo simbolico, contenuti derivati dall'esperienza individuale o collettiva, in grado di stabilire tra di essi una maglia.

La tutela del paesaggio, quindi, consiste in una complessa e articolata gestione di tutto il territorio ed in particolare degli ambiti vincolati, volta alla salvaguardia e al recupero degli "elementi costitutivi" del paesaggio, intesi come risorse preziose della struttura fisico-morfologica e naturale, come componenti del patrimonio storico-culturale, e delle strutture relazionali che connettono tutti questi elementi in realtà complesse di valore estetico-culturale: i paesaggi.

La tutela e la qualificazione paesaggistica devono, pertanto, esprimersi nella salvaguardia tanto degli elementi di connotazione quanto delle condizioni di fruizione e leggibilità dei complessi paesaggistici nel loro insieme, ma anche nell'attenzione alla qualità paesaggistica che si porrà nella configurazione di nuovi interventi.

La tutela del paesaggio si attua non solo attraverso la tutela e la qualificazione del singolo bene, ma anche attraverso la tutela e la qualificazione del suo contesto, inteso come spazio necessario alla sua sopravvivenza, alla sua identificabilità e alla sua leggibilità. Contesto che costituisce anche lo spazio utile a garantire la conservazione della trama relazionale di vario ordine (biosistemico, di struttura storica, di configurazione visuale ed estetica, di connessione sociale), considerata quale struttura portante del contesto stesso.

La tutela e la qualificazione dovranno esprimersi in forme diverse: in rapporto ai caratteri della trasformazione proposta ed in relazione al grado di "sensibilità" del luogo.

Condizione essenziale alla base di ogni azione di tutela paesaggistica è la "conoscenza" del paesaggio e delle sue potenzialità. Il territorio nel suo complesso deve essere valutato sotto il profilo paesaggistico in base alla rilevazione, alla lettura ed alla interpretazione dei fattori fisici, naturali, storico-culturali, estetico-visuali ed alla ricomposizione relazionale dei vari fattori.

Ciò al fine di individuare, in rapporto ai caratteri rilevati, le condizioni di compatibilità tra queste risorse e le eventuali trasformazioni proposte.

Tale processo conoscitivo, indispensabile, può avvenire con vari livelli di approfondimento, in relazione all'importanza ed al carattere della trasformazione proposta, ma non può prescindere dalla necessità che si presti una particolare attenzione al risultato estetico degli interventi proposti.

## / 4.6. Biodiversità, reti ecologiche e aree protette

### / 4.6.1. Piano Regionale delle Aree Protette

Le aree naturali protette in Italia sono classificate dalla legge 394/91 che istituisce anche l'Elenco ufficiale delle aree protette, nel quale vengono iscritte tutte le aree che rispondono ai criteri stabiliti, a suo tempo, dal Comitato nazionale per le aree protette.

Attualmente il sistema delle aree naturali protette è così classificato:

- Parchi Nazionali;
- Parchi naturali regionali e interregionali;
- Riserve naturali;
- Zone umide di interesse internazionale;
- Altre aree naturali protette;
- Aree di reperimento terrestri e marine.

Il Piano Regionale delle Aree Protette è previsto dalla la legge n. 86 del 1983 della Regione Lombardia concernente il "Piano generale delle Aree regionali protette. Norme per l'istituzione e la gestione delle Riserve, dei Parchi e dei Monumenti naturali nonché delle Aree di particolare rilevanza naturale e ambientale" che lo indica come strumento di indirizzo e di programmazione tecnico-finanziaria delle azioni necessarie alla valorizzazione del sistema regionale delle aree protette e definisce la procedura per la sua approvazione. Con la direttiva 92/42 è stata istituita nel 1992 la rete ecologica europea "Natura 2000", CEE.

Il Piano dovrà concorrere alla valutazione preliminare con cd. screening ambientale delle eventuali ricadute delle previsioni di Piano nei confronti della rete Natura 2000, anche ove presenti esternamente al comune.

### / 4.6.2. I vincoli paesaggistico-ambientali (SIBA)

Il Sistema Informativo Beni e Ambiti paesaggistici (S.I.B.A.), raccoglie tutte le informazioni relative ai beni e agli ambiti paesaggistici individuati sul territorio lombardo e alle relative forme di tutela e valorizzazione.

In particolare contiene:

- le informazioni utili all'esatta individuazione di aree e immobili tutelati ai sensi di legge, i cosiddetti "vincoli ex L. 1497/39 e L. 431/85", vale a dire i beni paesaggistici tutelati ai sensi della legislazione nazionale (D. Lgs. 22 gennaio 2004, n. 42 e s.m.i.), che rappresentano quelle parti del territorio, aree o complessi di cose immobili di singolare bellezza o valore estetico, bellezze panoramiche, ecc., nonché elementi specifici del paesaggio quali fiumi, laghi, territori alpini, ghiacciai, parchi, ecc., che sono oggetto di particolare attenzione ai sensi di legge, e come tali sono soggetti per ogni trasformazione alle procedure di preliminare autorizzazione paesaggistica ai sensi dell'art. 146 del D. Lgs. 42/2004 e della disciplina che ne governa la tutela.
- le informazioni relative agli ambiti e agli elementi di prioritaria attenzione che il Piano Paesaggistico Regionale (PPR), sezione specifica del Piano Territoriale Regionale approvato dal Consiglio regionale il

19 gennaio 2010, individua e disciplina, ad integrazione del sistema dei beni paesaggistici tutelati per legge o riconosciuti con specifico atto amministrativo (dichiarazioni di notevole interesse pubblico).

### / 4.6.3. La Rete Ecologica Regionale (RER)

Con la deliberazione n. 8/10962 del 30 dicembre 2009, la Giunta ha approvato il disegno definitivo di Rete Ecologica Regionale, aggiungendo l'area alpina e prealpina. Successivamente con BURL n. 26 Edizione speciale del 28 giugno 2010 è stata pubblicata la versione cartacea e digitale degli elaborati.

La Rete Ecologica Regionale è riconosciuta come infrastruttura prioritaria del Piano Territoriale Regionale e costituisce strumento orientativo per la pianificazione regionale e locale.

La RER, e i criteri per la sua implementazione, forniscono al Piano Territoriale Regionale il quadro delle sensibilità prioritarie naturalistiche esistenti, ed un disegno degli elementi portanti dell'ecosistema di riferimento per la valutazione di punti di forza e debolezza, di opportunità e minacce presenti sul territorio regionale; aiuta il P.T.R. a svolgere una funzione di indirizzo per i P.T.C.P. provinciali e i P.G.T./P.R.G. comunali; aiuta il P.T.R. a svolgere una funzione di coordinamento rispetto a piani e programmi regionali di settore, e ad individuare le sensibilità prioritarie ed a fissare i target specifici in modo che possano tener conto delle esigenze di riequilibrio ecologico; anche per quanto riguarda le Pianificazioni regionali di settore può fornire un quadro orientativo di natura naturalistica ed ecosistemica, e delle opportunità per individuare azioni di piano compatibili; fornire agli uffici deputati all'assegnazione di contributi per misure di tipo agroambientale e indicazioni di priorità spaziali per un miglioramento complessivo del sistema.



Figura 27 – RER estratto tavola 31 Boschi dell'olona e del Bozzente



Figura 28 – RER estratto tavola 32 Alto Milanese

Come si evince dall'estratto della cartografia della rete ecologica regionale il territorio comunale ricade nei settori 31-Boschi dell'Olna e del Bozzente e 32-Alto Milanese. Di seguito si riportano le indicazioni gestionali per la salvaguardia e lo sviluppo della rete ecologica previste per il settore in questione con particolare riferimento alle aree ricadenti negli elementi di primo e secondo livello. La rete ecologica regionale è stata necessariamente delineata a scala d'area vasta, pertanto gli orientamenti di seguito riportati fanno riferimento ai sistemi territoriali di maggiore importanza e visibilità presenti nel settore relativo. Tuttavia le indicazioni fornite possono essere applicate anche a livello puntuale, e quindi esplicitate negli schemi di rete comunale in relazione ai fattori di sensibilità/criticità presenti.

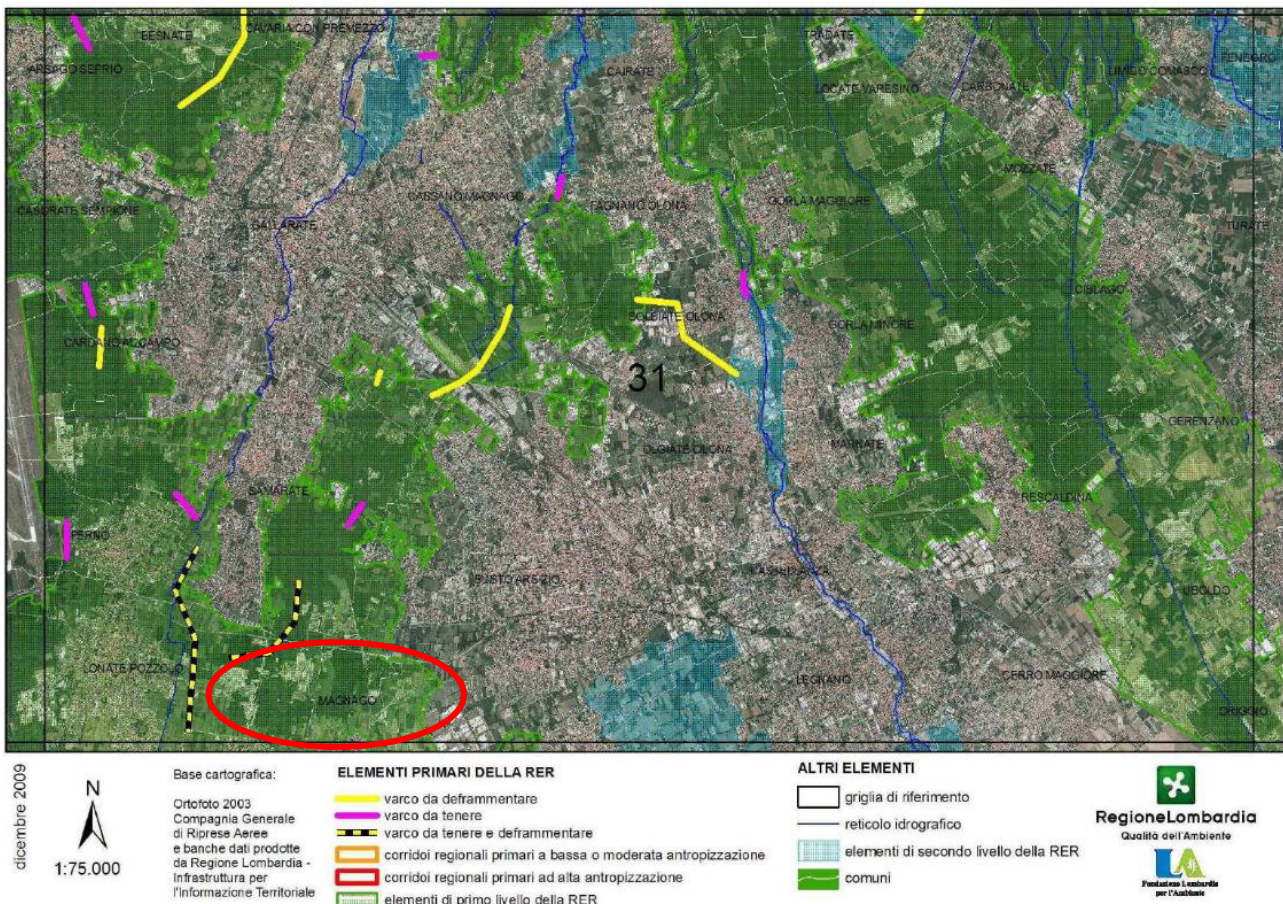
Di seguito, in corsivo, gli estratti ripresi dalla relazione della "Rete ecologica regionale" pubblicati da Regione Lombardia.

### **Settore 31 – Boschi dell'Olna e del Bozzente**

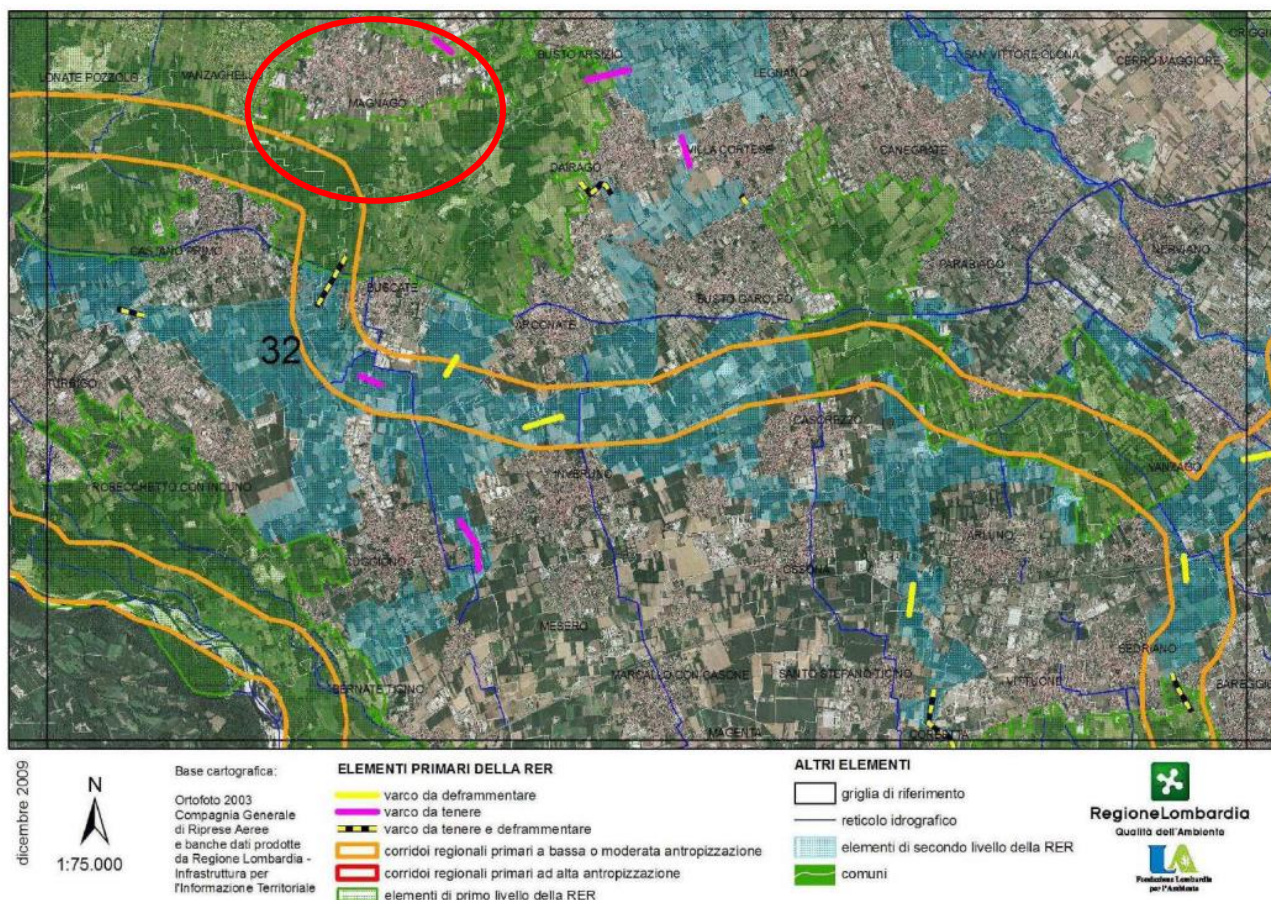
*Area fortemente urbanizzata, inframmezzata da aree boscate relitte, localizzata immediatamente a E dell'aeroporto della Malpensa, a cavallo tra le province di Varese, Como e Milano e rientrante nel pianalto lombardo.*

*Include un ampio settore di Parco del Ticino, il settore settentrionale del Parco della Pineta di Appiano Gentile e di Tradate e quasi per intero i PLIS Medio Olona, Rugareto, Fontanile di San Giacomo e Alto Milanese che nell'insieme tutelano buona parte dei principali nuclei boscati presenti nel settore. Per quanto riguarda i corsi d'acqua naturali, l'area è percorsa da un tratto del torrente Arno nel settore occidentale (per lo più inserito in un contesto fortemente urbanizzato), dal fiume Olona con relativa fascia boschiva ripariale nella fascia centrale e dal torrente Bozzente nell'area orientale, compreso in un'ampia area boscata che costituisce la principale area sorgente all'interno del settore.*

*Sono inoltre presenti significativi lembi di ambienti agricoli con prati stabili, siepi, boschetti e filari. L'avifauna comprende soprattutto specie legate agli ambienti boschivi, quali Sparviero, Cinciarella, Picchio muratore, Allocco e, recentemente insediatosi, il Picchio nero. Tra i mammiferi si segnalano invece Capriolo, Scoiattolo, Tasso, Ghiro e Moscardino.*

*Si tratta di un importante settore di connessione tra il Parco Lombardo della Valle del Ticino e il Parco regionale della Pineta di Appiano Gentile e Tradate, grazie anche alla presenza di nuclei boscati relitti in gran parte tutelati da PLIS.*

*Tutta l'area è permeata da una fitta matrice urbana e da una rete di infrastrutture lineari che ne frammentano la continuità ecologica. Tra le ultime, si segnala in particolare l'autostrada A8, che taglia in due il settore, da SE a NW, e la S. P. 233 che tende a isolare dal punto di vista ecologico l'importante e vasta area sorgente costituita dalla Pineta di Appiano Gentile e Tradate con le aree boscate dell'Olona e del Bozzente.*

#### **ELEMENTI DI TUTELA**

**SIC -Siti di Importanza Comunitaria:** -

**ZPS – Zone di Protezione Speciale:** -

**Parchi Regionali:** PR Lombardo della Valle del Ticino; PR Pineta di Appiano Gentile e Tradate

**Riserve Naturali Regionali/Statali:** -

**Monumenti Naturali Regionali:** -

**Aree di Rilevanza Ambientale:** ARA "Medio Olona"

**PLIS:** Parco del Medio Olona, Parco del Rugareto, Parco del Fontanile di San Giacomo, Parco Alto Milanese

**Altro:** -

#### **ELEMENTI DELLA RETE ECOLOGICA**

##### **Elementi primari**

**Gangli primari:** -

**Corridoi primari:** -

**Elementi di primo livello** compresi nelle Aree prioritarie per la biodiversità (vedi D.G.R. 30 dicembre 2009 – n.8/10962): 01 Colline del Varesotto e dell'Alta Brianza; 02 Boschi e brughiere del pianalto milanese e varesotto; 03 Boschi dell'Olona e del Bozzente.

##### **Elementi di secondo livello**

**Aree importanti per la biodiversità** esterne alle Aree prioritarie (vedi Bogliani et al., 2007. Aree prioritarie per la biodiversità nella Pianura Padana lombarda. FLA e Regione Lombardia; Bogliani et al., 2009. Aree prioritarie per la biodiversità nelle Alpi e Prealpi lombarde. FLA e Regione Lombardia): -

**Altri elementi di secondo livello:** PLIS Medio Olona tra Gorla Maggiore e Marnate, PLIS Alto Milanese e aree limitrofe; Campagne tra Cassano Magnago e torrente Arno; Boschi tra Limido Comasco e Rovellasca; fiume Olona tra Marnate e San Vittore Olona (con importante funzione di connessione ecologica); torrente Tenore (con importante funzione di connessione ecologica); torrente della Valle del Preti (con importante funzione di connessione ecologica).

## INDICAZIONI PER L'ATTUAZIONE DELLA RETE ECOLOGICA REGIONALE

Favorire in generale la realizzazione di nuove unità ecosistemiche e di interventi di deframmentazione ecologica che incrementino la connettività:

- verso NE con il Parco Pineta;
- verso W con il Parco del Ticino;
- verso E con il Parco delle Groane;
- verso S con la Dorsale Verde Nord Milano.

**Fiume Olona, torrenti e zone umide perifluviali:** definizione del coefficiente naturalistico del DMV, con particolare attenzione alla regolazione del rilascio delle acque nei periodi di magra; mantenimento delle aree di esondazione; ripristino di zone umide laterali; mantenimento del letto del fiume in condizioni naturali, evitando la costruzione di difese spondali a meno che non si presentino problemi legati alla pubblica sicurezza (ponti, abitazioni); collettare gli scarichi fognari; mantenimento delle fasce tampone; creazione di piccole zone umide perimetrali per anfibi e insetti acquatici; eventuale ripristino di legnaie (nursery per pesci); mantenimento dei siti riproduttivi dei pesci e degli anfibi; interventi di contenimento ed eradicazione delle specie alloctone.

**01 Colline del Varesotto e dell'Alta Brianza; 02 Boschi e brughiere del pianalto milanese e varesotto; 03 Boschi dell'Olona e del Bozzente -Boschi:** incentivazione di pratiche di selvicoltura naturalistica; mantenimento della disetaneità del bosco; disincentivare rimboschimenti con specie alloctone; mantenimento delle piante vetuste; creazione di cataste di legna; conservazione della lettiera; prevenzione degli incendi; conversione a fustaia; conservazione di grandi alberi; creazione di alberi-habitat (creazione cavità soprattutto in specie alloctone); interventi di contenimento ed eradicazione delle specie alloctone;

**01 Colline del Varesotto e dell'Alta Brianza; 02 Boschi e brughiere del pianalto milanese e varesotto; 03 Boschi dell'Olona e del Bozzente -Ambienti agricoli e ambienti aperti:** conservazione e ripristino degli elementi naturali tradizionali dell'agroecosistema e incentivazione della messa a riposo a lungo termine dei seminativi per creare praterie alternate a macchie e filari prevalentemente di arbusti gestite esclusivamente per la flora e la fauna selvatica; incentivazione del mantenimento e ripristino di elementi naturali del paesaggio agrario quali siepi, filari, stagni, ecc.; mantenimento dei prati stabili polifiti; incentivi per il mantenimento delle tradizionali attività di sfalcio e concimazione; mantenimento di radure prative in ambienti boscati; mantenimento e incremento di siepi e filari con utilizzo di specie autoctone; mantenimento delle piante vetuste; incentivazione e attivazione di pascolo bovino ed equino gestito e regolamentato in aree a prato e radure boschive; incentivazione del mantenimento di bordi di campi mantenuti a prato o a incolto (almeno 3 m di larghezza); gestione delle superfici incolte e dei seminativi soggetti a set-aside obbligatorio con sfalci, trinciature, lavorazioni superficiali solo a partire dal mese di agosto; incentivazione delle pratiche agricole tradizionali e a basso impiego di biocidi, primariamente l'agricoltura biologica; capitozzatura dei filari; incentivi



per il mantenimento delle marcite e della biodiversità floristica (specie selvatiche, ad es. in coltivazioni cerealicole);

**01 Colline del Varesotto e dell'Alta Brianza; 02 Boschi e brughiere del pianalto milanese e varesotto; 03 Boschi dell'Olona e del Bozzente -Aree urbane:** mantenimento dei siti riproduttivi, nursery e rifugi di chirotteri; adozione di misure di attenzione alla fauna selvatica nelle attività di restauro e manutenzione di edifici, soprattutto di edifici storici;

**Varchi:** Necessario intervenire attraverso opere sia di deframmentazione ecologica che di mantenimento dei varchi presenti al fine di incrementare la connettività ecologica:

**Varchi da mantenere:**

- 1) tra Ferno e l'aeroporto della Malpensa
- 2) tra Ferno e Samarate
- 3) tra Samarate e Busto Arsizio (Corridoio della Cascina Tangitt)
- 4) tra Cardano al Campo e l'aeroporto della Malpensa
- 5) tra Cassano Magnago e Fagnano Olona, nel PLIS del Medio Olona
- 6) tra Solbiate Olona e Gorla Minore, nel PLIS del Medio Olona.

**Varchi da deframmentare:**

- 1) tra Cardano al Campo e l'aeroporto della Malpensa, lungo la superstrada A8 e Malpensa
- 2) tra Gallarate e Busto Arsizio, ad attraversare la superstrada tra A8 e Malpensa
- 3) tra Gallarate e Besnate, ad attraversare l'autostrada A8-A26
- 4) tra Solbiate Olona e Olgiate Olona

**Varchi da mantenere e deframmentare:**

- 1) tra San Macario e Lonate Pozzolo
- 2) tra San Macario e Cascina Elisa

**Aree soggette a forte pressione antropica inserite nella rete ecologica**

Superfici urbanizzate: mantenere i varchi di connessione attivi; migliorare i varchi in condizioni critiche; evitare la dispersione urbana;

Infrastrutture lineari: prevedere, per i progetti di opere che possono incrementare la frammentazione ecologica, opere di mitigazione e di inserimento ambientale. Prevedere opere di deframmentazione per l'autostrada A8 e A8-A26, per la superstrada A8/Malpensa e per la S. P. 233.

**CRITICITÀ**

Vedi D.d.g. 7 maggio 2007 – n. 4517 “Criteri ed indirizzi tecnico progettuali per il miglioramento del rapporto fra infrastrutture stradali ed ambiente naturale” per indicazioni generali sulle infrastrutture lineari.

- a) **Infrastrutture lineari:** frammentazione derivante dalla fitta rete di infrastrutture lineari, in particolare la autostrada A8 e A8-A26, la superstrada A8-Malpensa e la S.P. 233, che fungono da elementi di frammentazione tra le aree boscate del Ticino, le fasce boscate ripariali dell'Olona e del Bozzente e il Parco della Pineta;
- b) **Urbanizzato:** con l'eccezione delle aree destinate a Parco regionale e a PLIS, il restante territorio compreso nel settore è soggetto a forte urbanizzazione;
- c) **Cave, discariche e altre aree degradate:** presenza di cave nell'area prioritaria “Boschi dell'Olona e del Bozzente”. Necessario il ripristino della vegetazione naturale al termine del periodo di escavazione.

Possono svolgere un significativo ruolo di stepping stone qualora fossero oggetto di oculati interventi di rinaturalizzazione, in particolare attraverso la realizzazione di aree umide con ambienti prativi e fasce boscate ripariali.

## Settore 32 – Alto Milanese

*Settore densamente urbanizzato, localizzato immediatamente a S della provincia di Varese e delimitato a W dal fiume Ticino, a N dal Parco Alto Milanese, a E dagli abitati di Pogliano Milanese e Pregnana Milanese. Include un tratto di Parco del Ticino compreso tra Turbigio e Bernate Ticino, il settore settentrionale del Parco Agricolo Sud Milano, la Riserva del Bosco WWF di Vanzago, i PLIS Parco del Roccolo e Bosco comunale di Legnano ed il margine meridionale del PLIS Parco Alto Milanese. L'angolo sud-occidentale del settore è percorso da un breve tratto di fiume Ticino, mentre l'angolo nord-orientale è attraversato dal fiume Olona.*

*È inoltre interessato da corsi d'acqua artificiali quali il Canale secondario Villoresi ed il Canale Villoresi; quest'ultimo lo percorre da W a E e lo frammenta in due settori.*

*Vi sono rappresentate aree boscate di notevole pregio naturalistico, in particolare nel Parco del Ticino e nel Bosco di Vanzago, le due principali aree sorgente del settore.*

*Il Parco lombardo della Valle del Ticino, in particolare, rappresenta il complesso ambientale più esteso e meglio conservato della Pianura Padana e ne racchiude gran parte della diversità ambientale. Un inventario parziale di alcuni fra i gruppi tassonomici studiati fino ad ora ha portato ad elencare circa 5000 specie fra piante, funghi e animali. Il fiume Ticino è oggi anche l'unico biotopo dell'Italia settentrionale nel quale sia presente una popolazione riproduttiva di Lontra, specie estintasi nella seconda metà del secolo scorso e recentemente reintrodotta. Il Parco del Roccolo e il Parco Agricolo Sud Milano rappresentano fondamentali elementi di connessione ecologica, soprattutto tra il Bosco di Vanzago e il Parco del Ticino.*

*Sono inoltre presenti significativi lembi di ambienti agricoli ricchi di prati stabili, siepi, boschetti e filari. Tutta l'area è permeata da una fitta matrice urbana e da una rete di infrastrutture lineari che ne frammentano la continuità ecologica, in particolare l'autostrada A4 che, nel settore meridionale, attraversa il Parco Agricolo Sud Milano e il Parco del Ticino.*

## ELEMENTI DI TUTELA

**SIC -Siti di Importanza Comunitaria:** IT2010014 Turbigaccio, boschi di Castelletto e lanca di Bernate

**ZPS – Zone di Protezione Speciale:** IT2080301 Boschi del Ticino

**Parchi Regionali:** PR Lombardo della Valle del Ticino; PR Agricolo Sud Milano

**Riserve Naturali Regionali/Statali:** RNR Bosco di Vanzago

**Monumenti Naturali Regionali:** -Aree di Rilevanza Ambientale: ARA "Sud Milano – Medio Lambro"

**PLIS:** Bosco comunale di Legnano, Parco Alto Milanese, Parco del Roccolo

**Altro:** Riserva della Biosfera UNESCO "Parco del Ticino"; IBA – Important Bird Area "Fiume Ticino"; Oasi WWF Bosco di Vanzago.

## ELEMENTI DELLA RETE ECOLOGICA

### Elementi primari

**Gangli primari:** -

**Corridoi primari:** Fiume Ticino; Dorsale Verde Nord Milano; Corridoio Ovest Milano. Elementi di primo livello compresi nelle Aree prioritarie per la biodiversità (vedi D.G.R. 30 dicembre 2009 – n. 8/10962): 02 Boschi e brughiere del pianalto milanese e varesotto; 03 Boschi dell’Olona e del Bozzente; 04 Bosco di Vanzago e Parco del Roccolo; 30 Fontanili, garzaie e risaie del pavese e del milanese; 31 Valle del Ticino

### Elementi di secondo livello

**Aree importanti per la biodiversità** esterne alle Aree prioritarie (vedi Bogliani et al., 2007. Aree prioritarie per la biodiversità nella Pianura Padana lombarda. FLA e Regione Lombardia; Bogliani et al., 2009. Aree prioritarie per la biodiversità nelle Alpi e Prealpi lombarde. FLA e Regione Lombardia): MA19 Boschi e brughiere del basso varesotto e dell’alto milanese; IN31 Vanzago e PLIS del Roccolo

**Altri elementi di secondo livello:** Aree agricole tra Robecchetto e Cuggiono; aree agricole a nord di Inveruno; PLIS Parco Alto Milanese e aree agricole limitrofe; fiume Olona tra San Vittore Olona e Parabiago; aree agricole tra Vanzago e Bareggio. I seguenti elementi di 173 secondo livello hanno un’importante funzione in termini di connettività ecologica: fiume Olona tra Parabiago e Pogliano Milanese, aree tra Casorezzo e Corbetta, Canale secondario Villorosi tra Buscate e Casate, aree agricole a nord di Busto Garolfo.

### INDICAZIONI PER L’ATTUAZIONE DELLA RETE ECOLOGICA REGIONALE

Favorire in generale la realizzazione di nuove unità ecosistemiche e di interventi di deframmentazione ecologica che incrementino la connettività:

- verso S con il Parco Agricolo Sud Milano;
- verso W con il Parco del Ticino;
- verso NE con la valle dell’Olona e con i boschi del Bozzente

**Dorsale Verde Nord Milano:** progetto in corso di realizzazione da parte della Provincia di Milano che prevede la ricostruzione della continuità delle reti ecologiche della pianura a nord del capoluogo milanese, dal Ticino all’Adda. Si sviluppa collegando tra loro PLIS, SIC, ZPS, aree agricole e margini dei nuclei urbani presenti in questa porzione di territorio.

**Aree urbane:** mantenimento dei siti riproduttivi, nursery e rifugi di chiroterteri; adozione di misure di attenzione alla fauna selvatica nelle attività di restauro e manutenzione di edifici, soprattutto di edifici storici;

**Varchi:** Necessario intervenire attraverso opere sia di deframmentazione ecologica che di mantenimento dei varchi presenti al fine di incrementare la connettività ecologica:

#### **Varchi da mantenere:**

- 1) A Sud di Buscate
- 2) A Nord-Est di Magnago;
- 3) Tra Dairago e Borsano;
- 4) Tra Dairago e Villa Cortese;
- 5) Tra Cuggiono e Inveruno;

#### **Varchi da deframmentare:**

- 1) Tra Vanzago e Sedriano, ad attraversamento dell’Autostrada A4;
- 2) Tra Arluno e Santo Stefano Ticino, ad attraversamento dell’Autostrada A4;
- 3) Tra Inveruno e Arconate;
- 4) Tra Buscate e Arconate;

**Varchi da mantenere e deframmentare:**

- 1) Tra Castano Primo e Buscate, ad attraversamento anche del Canale Villoresi
- 2) Tra Castano Primo e Turbigio;
- 3) Tra Dairago e Olcella;
- 4) Tra Villa Cortese e Busto Garolfo;
- 5) A NE di Corbetta

**Aree soggette a forte pressione antropica inserite nella rete ecologica**

Superfici urbanizzate: favorire interventi di deframmentazione; mantenere i varchi di connessione attivi; migliorare i varchi in condizioni critiche; evitare la dispersione urbana; Infrastrutture lineari: prevedere, per i progetti di opere che possono incrementare la frammentazione ecologica, opere di mitigazione e di inserimento ambientale. Prevedere opere di deframmentazione in particolare per l'autostrada A4.

**CRITICITÀ**

Vedi D.d.g. 7 maggio 2007 – n. 4517 "Criteri ed indirizzi tecnico progettuali per il miglioramento del rapporto fra infrastrutture stradali ed ambiente naturale" per indicazioni generali sulle infrastrutture lineari.

- a) **Infrastrutture lineari:** frammentazione derivante dalla rete di infrastrutture lineari, in particolare la SP31, che interrompono la connettività ecologica all'interno del settore in più punti;
- b) **Urbanizzato:** area fortemente urbanizzata.
- c) **Cave, discariche e altre aree degradate:** nel settore a scala vasta è presente un numero elevato di cave, ad esempio nel Parco del Ticino, nell'area 02 Boschi e brughiere del milanese e del Varesotto, e nel PLIS del Roccolo. Si tratta di cave soprattutto di sabbia e ghiaia, alcune anche di grandi dimensioni nelle vicinanze del Ticino (ad es. a sud di Lonate Pozzolo e nei pressi di Cuggiono). Necessario il ripristino della vegetazione naturale al termine del periodo di escavazione. Possono svolgere un significativo ruolo di stepping stone qualora fossero oggetto di oculati interventi di rinaturalizzazione, in particolare attraverso la realizzazione di aree umide con ambienti prativi e fasce boscate ripariali.

#### / 4.6.4. La Rete ecologica Provinciale (REP)

La Rete ecologica metropolitana, che deriva dalla Rete ecologica provinciale definita nel primo PTCP del 2003, tiene conto dei risultati delle istruttorie di compatibilità degli strumenti urbanistici comunali svolte in questi anni. Fra gli obiettivi del PTM vi è anche il Potenziamento della rete ecologica, l'obiettivo 6 in particolare riporta: *Potenziare la rete ecologica. Favorire la realizzazione di un sistema di interventi di conservazione e di potenziamento della biodiversità, di inversione dei processi di progressivo impoverimento biologico in atto, e di salvaguardia dei varchi ineditati, fondamentali per la rete e per i corridoi ecologici. Valorizzare anche economicamente i servizi ecosistemici connessi con la rete ecologica metropolitana.*











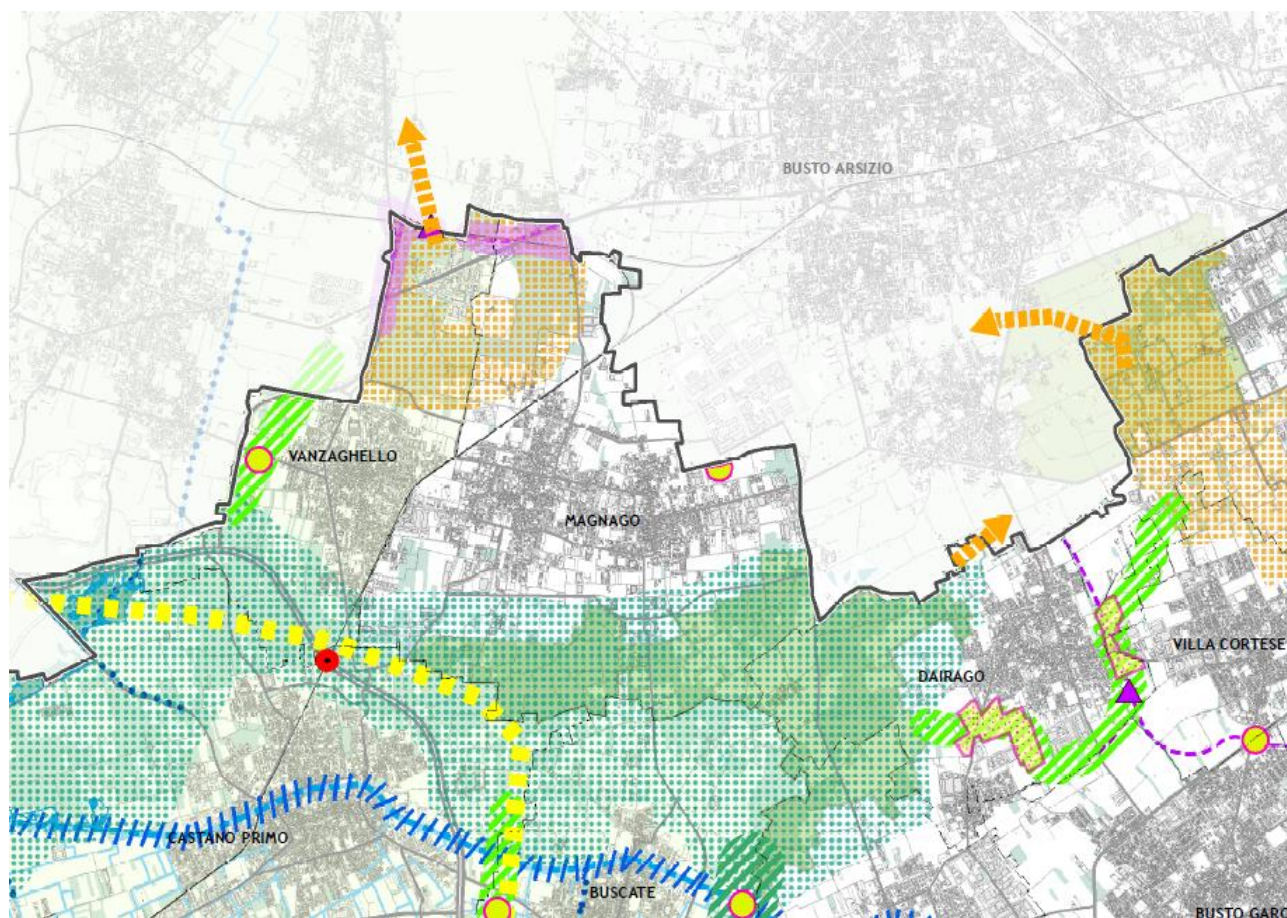
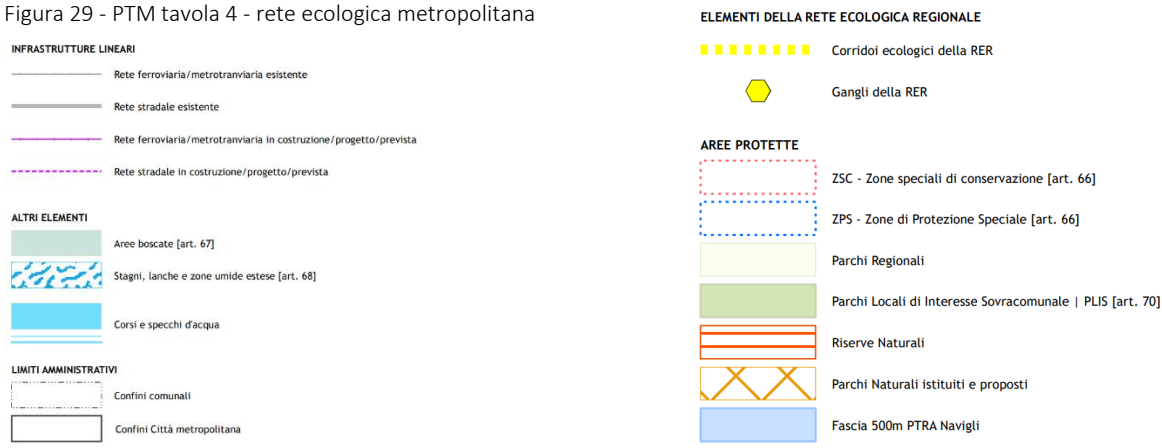



Figura 29 - PTM tavola 4 - rete ecologica metropolitana



**ELEMENTI DELLA RETE ECOLOGICA METROPOLITANA**

- ● ● ● ● ● ● ● Matrice naturale primaria
- Fascia a naturalità intermedia
-  Gangli primari [art. 62]
-  Gangli secondari [art. 62]
-  Corridoi ecologici primari [art. 63]
-  Corridoi ecologici secondari [art. 63]
-  Principali corridoi ecologici fluviali [art. 63]
- ..... Corsi d'acqua minori con caratteristiche attuali di importanza ecologica [art. 63]
- Corsi d'acqua minori da riqualificare a fini polivalenti [art. 63]
-  Direttrici di permeabilità [art. 63]
-  Varchi perimetrati [art. 64]
-  Varchi non perimetrati [art. 64]
-  Barriere infrastrutturali [art. 65]
-  Principali interferenze delle reti infrastrutturali in costruzione/progetto/previste con i corridoi ecologici [art. 65]
-  Interferenze delle reti infrastrutturali in costruzione/progetto/previste con i gangli della rete ecologica [art. 65]

#### / 4.6.5. La Rete Ecologica Comunale (REC)

La Variante dovrà verificare ed eventualmente aggiornare la rete ecologica declinata a scala locale.

#### / 4.7. Rumore

Il suono è una perturbazione meccanica che si propaga in un mezzo elastico (gas, liquido, solido) e che è in grado di eccitare il senso dell'udito (onda sonora).

Il rumore si distingue dal suono perché è generato da onde acustiche irregolari e non periodiche, percepite come sensazioni uditive sgradevoli e fastidiose. L'orecchio umano è in grado di percepire variazioni di pressione sonora e una gamma di frequenze comprese fra 20 Hz e 20.000 Hz.

L'inquinamento acustico rappresenta una delle problematiche ambientali più critiche degli ultimi anni, soprattutto in ambiente urbano. Le fonti generatrici sono di varia natura e sono riferibili principalmente al settore industriale, ai trasporti e all'incremento degli agglomerati urbani, con conseguente addensamento delle sorgenti di rumore.

Si distinguono essenzialmente due tipologie di sorgenti: quelle puntiformi, ad esempio le attività industriali, i locali musicali, gli esercizi commerciali e quelle lineari ovvero il traffico veicolare e ferroviario.

#### / 4.7.1. Classificazione acustica del territorio comunale

La classificazione acustica (o zonizzazione acustica), ossia l'assegnazione a ciascuna porzione omogenea di territorio di una delle sei classi indicate dalla normativa (e, conseguentemente, dei limiti a tale classe associati), sulla base della prevalente destinazione d'uso del territorio stesso, rappresenta il presupposto indispensabile alla predisposizione dei piani di risanamento acustico e costituisce per i Comuni un fondamentale strumento di prevenzione anche in rapporto alla sua integrazione con la pianificazione urbanistica.

Il Comune è dotato di Classificazione Acustica del territorio, approvato dal Consiglio Comunale con delibera n. 37 del 25 novembre 2009.

<p><b>Classe I - Aree particolarmente protette</b></p> <p>Rientrano in questa classe le aree nelle quali la quiete rappresenta un elemento di base per la loro utilizzazione: aree ospedaliere, scolastiche, aree destinate al riposo ed allo svago, aree residenziali rurali, aree di particolare interesse urbanistico, parchi pubblici, ecc</p>
<p><b>Classe II - Aree destinate ad uso prevalentemente residenziale</b></p> <p>Rientrano in questa classe le aree urbane interessate prevalentemente da traffico veicolare locale, con bassa densità di popolazione, con limitata presenza di attività commerciali ed assenza di attività industriali ed artigianali.</p>
<p><b>Classe III - Aree di tipo misto</b></p> <p>Rientrano in questa classe le aree urbane interessate da traffico veicolare locale o di attraversamento, con media densità di popolazione con presenza di attività commerciali, uffici, con limitata presenza di attività artigianali e con assenza di attività industriali, le aree rurali interessate da attività che impiegano macchine operatrici</p>
<p><b>Classe IV - Aree di intensa attività umana</b></p> <p>Rientrano in questa classe le aree urbane interessate da intenso traffico veicolare, con alta densità di popolazione, con elevata presenza di attività commerciali e uffici, con presenza di attività artigianali; le aree in prossimità di strade di grande comunicazione e di linee ferroviarie; le aree portuali; le aree con limitata presenza di piccole industrie.</p>
<p><b>Classe V - Aree prevalentemente industriali</b></p> <p>Rientrano in questa classe le aree interessate da insediamenti industriali e con scarsità di abitazioni.</p>
<p><b>Classe VI - Aree esclusivamente industriali</b></p> <p>Rientrano in questa classe le aree esclusivamente interessate da attività industriali e prive di insediamenti abitativi.</p>

A ciascuna classe corrisponde, ai sensi di legge, un valore limite massimo del livello sonoro equivalente (Leq A) differenziato per il periodo diurno (dalle ore 6 alle 22) e per quello notturno (dalle ore 22 alle 6). Successivamente il D.P.C.M. del 14 novembre 1997 "Determinazione dei valori limite delle sorgenti sonore", pur mantenendo la precedente classificazione, ha aggiornato i limiti di emissione e immissione acustica relativi alle diverse classi di azionamento.



Tabella 2 - Valori limite di emissione<sup>51</sup> stabiliti dal D.P.C.M. del 14 novembre 1997

CLASSI DI DESTINAZIONE D'USO DEL TERRITORIO		TEMPI DI RIFERIMENTO	
		DIURNO (6.00-22.00)	NOTTURNO (22.00-6.00)
I	Aree particolarmente protette	45	35
II	Aree prev. residenziali	50	40
III	Aree di tipo misto	55	45
IV	Aree ad intensa attività umana	60	50
V	Aree prev. industriali	65	55
VI	Aree esclusivamente industriali	65	65

Tabella 3 - Valori limite di immissione<sup>52</sup> stabiliti dal D.P.C.M. del 14 novembre 1997

CLASSI DI DESTINAZIONE D'USO DEL TERRITORIO		TEMPI DI RIFERIMENTO	
		DIURNO (6.00-22.00)	NOTTURNO (22.00-6.00)
I	Aree particolarmente protette	50	40
II	Aree prev. residenziali	55	45
III	Aree di tipo misto	60	50
IV	Aree ad intensa attività umana	65	55
V	Aree prev. industriali	70	60
VI	Aree esclusivamente industriali	70	70

<sup>51</sup> **Valori limite di emissione:** il valore massimo di rumore che può essere emesso da una sorgente sonora, misurato in prossimità della sorgente stessa.

<sup>52</sup> **Valori limite di immissione:** il valore massimo di rumore che può essere immesso da una o più sorgenti sonore nell'ambiente abitativo o nell'ambiente esterno, misurato in prossimità dei ricettori. I valori limite di immissione sono distinti in: a) valori limite assoluti, determinati con riferimento al livello equivalente di rumore ambientale; b) valori limite differenziali, determinati con riferimento alla differenza tra il livello equivalente di rumore ambientale ed il rumore residuo.

#### / 4.8. Infrastrutture e mobilità

Il RAM dovrà indagare la viabilità comunale esistente e prevista, per poi stimare gli effetti del traffico indotto derivanti dall'attuazione del progetto in animo di realizzo.

## / 5. ANALISI DI COERENZA ESTERNA

### / 5.1. Piano Territoriale Regionale (PTR)

Gli strumenti di pianificazione territoriale a livello regionale con i quali deve confrontarsi la Variante sono il Piano Territoriale Regionale (PTR) e il Piano Territoriale Paesistico Regionale (PTPR) della Regione Lombardia. Il **Piano Territoriale Regionale (PTR)** è lo strumento di pianificazione di livello regionale (l.r.12/05 art.19), che costituisce atto fondamentale di indirizzo, agli effetti territoriali, della programmazione regionale di settore, nonché di orientamento della programmazione e pianificazione territoriale dei comuni e delle province.

Lo strumento è stato approvato definitivamente con deliberazione del Consiglio Regionale n. 951 del 19 gennaio 2010 e ha acquistato efficacia dal 17 febbraio 2010 a seguito della pubblicazione sul BURL n. 7 “Serie Inserzioni e Concorsi” del 17 Febbraio

Il PTR all’interno del proprio Documento di Piano indica tre macro-obiettivi che discendono dagli obiettivi di sostenibilità della Comunità Europea: coesione sociale ed economica, conservazione delle risorse naturali e del patrimonio culturale, competitività equilibrata dei territori:

Indirizzi di PTR
rafforzare la competitività dei territori della Lombardia
riequilibrare il territorio lombardo
proteggere e valorizzare le risorse della regione

Per la crescita durevole della Lombardia, il filo rosso che collega i tre macro-obiettivi alla concretezza dell’azione passa attraverso l’individuazione e l’articolazione nei 24 obiettivi che il PTR propone. Essi rappresentano una “meridiana” ideale che proietta sul territorio e nei diversi ambiti di azione l’immagine dello sviluppo cui la Lombardia vuole tendere.

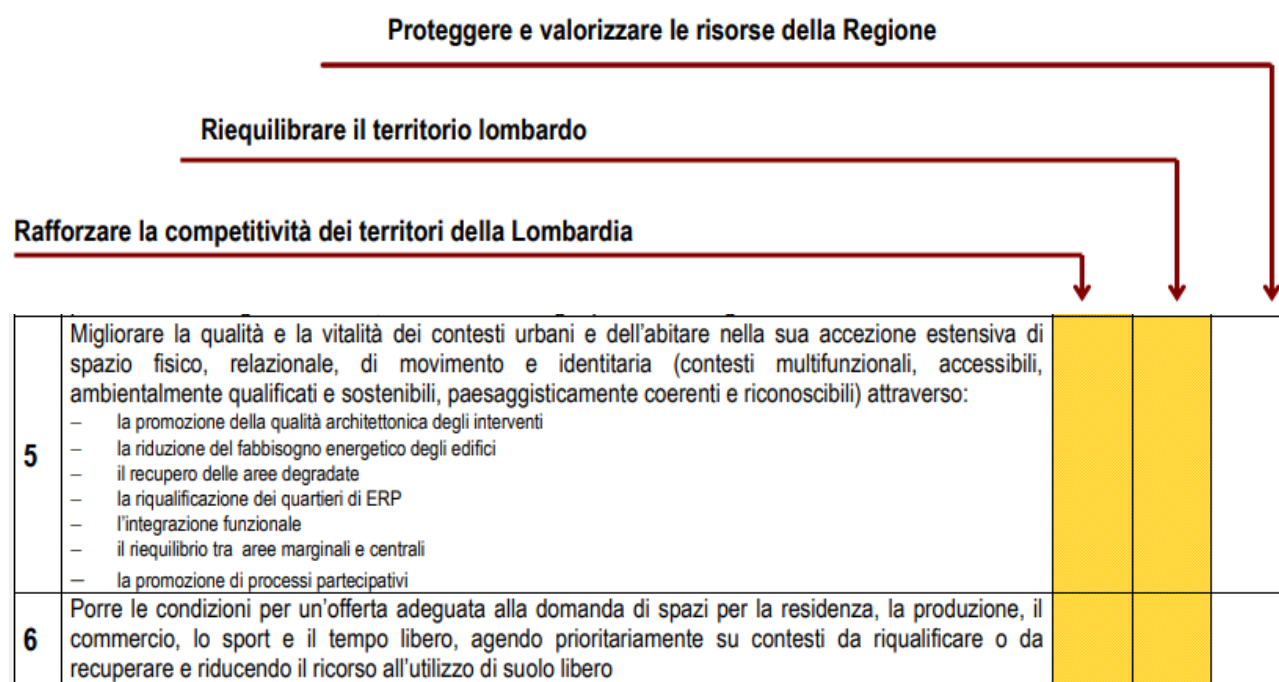

9	Assicurare l'equità nella distribuzione sul territorio dei costi e dei benefici economici, sociali ed ambientali derivanti dallo sviluppo economico, infrastrutturale ed edilizio			
13	Realizzare, per il contenimento della diffusione urbana, un sistema policentrico di centralità urbane compatte ponendo attenzione al rapporto tra centri urbani e aree meno dense, alla valorizzazione dei piccoli centri come strumenti di presidio del territorio, al miglioramento del sistema infrastrutturale, attraverso azioni che controllino l'utilizzo estensivo di suolo			
20	Promuovere l'integrazione paesistica, ambientale e naturalistica degli interventi derivanti dallo sviluppo economico, infrastrutturale ed edilizio, tramite la promozione della qualità progettuale, la mitigazione degli impatti ambientali e la migliore contestualizzazione degli interventi già realizzati			
	Legame principale con il macro-obiettivo			Legame con il macro-obiettivo

### / 5.2. Integrazione del PTR ai sensi della L.R. 31/2014 s.m.i.

L'Integrazione del Piano Territoriale Regionale (PTR) ai sensi della l.r. n. 31 del 2014 per la riduzione del consumo di suolo, elaborata in collaborazione con le Province, la Città metropolitana di Milano, alcuni Comuni rappresentativi e di concerto con i principali stakeholder, è stata approvata dal Consiglio regionale con delibera n. 411 del 19 dicembre 2018. Ha acquistato efficacia il 13 marzo 2019, con la pubblicazione sul BURL n. 11, Serie Avvisi e concorsi, dell'avviso di approvazione (comunicato regionale n. 23 del 20 febbraio 2019). I PGT e relative varianti adottati successivamente al 13 marzo 2019 devono risultare coerenti con criteri e gli indirizzi individuati dal PTR per contenere il consumo di suolo.

Il sistema dei criteri del PTR costituisce un importante quadro di riferimento per la valutazione di compatibilità degli atti di pianificazione territoriale.

Nel rispetto di questo assunto normativo la variante al PGT mira al conseguimento dei criteri di PTR assumendoli ed esplicitandoli, per quanto possibile ed entro un contesto puntuale locale, nelle proprie politiche, strategie ed azioni anche con rimandi diretti, declinati a livello locale anche in coerenza con il PTM.

Per ogni obiettivo deve essere quindi stabilito il tipo di relazione tra gli obiettivi di PTR e quelli della Variante; essa può essere:

- DIRETTA (D)
- INDIRETTA (I)

**Criteria di tutela del sistema rurale e dei valori ambientali e paesaggistici:**

- ogni nuova previsione di trasformazione del suolo agricolo deve tendere a un bilancio ecologico del suolo pari a zero, come definito dalla lettera d) comma 1 art. 2 della l.r. 31/2014;
- a parità di bilancio ecologico del suolo, devono essere evitati consumi di suolo che inducono perdita significativa di elementi di qualità del sistema multifunzionale rurale e del sistema ambientale;
- il bilancio ecologico del suolo, deve tendere a zero anche per tutte le aree libere con caratteristiche di naturalità, pur se di scarso valore agronomico;
- è necessario preservare i residui elementi di connettività ambientale del territorio, e partecipare alla strutturazione della rete ecologica locale;
- devono essere evitati processi di consumo di suolo che pregiudichino la continuità e la connessione interpodereale del tessuto rurale, in particolare deve essere assicurata l'integrità degli ambiti agricoli strategici e delle aree agricole dei parchi;
- devono essere evitati processi di consumo di suolo che pregiudichino la continuità e la connessione del sistema ambientale, in particolare deve essere assicurata l'integrità degli ambiti di valore ecologico-ambientale, quali per esempio i corridoi di collegamento tra zone umide, tra SIC, ZPS, ZSC, tra aree protette, tra aree prioritarie per la biodiversità, anche in riferimento alle tavv. 02.A2 e 05.D2 del PTR integrato ai sensi della l.r. 31/14;
- devono essere il più possibile evitati processi di consumo di suolo che pregiudichino la funzionalità fluviale e dell'ambiente perfluviale anche oltre la fascia di rispetto prevista per legge, o che possano pregiudicare la realizzazione di sistemi naturali di ritenzione delle acque per la riduzione del rischio idraulico;
- l'eventuale consumo di aree agricole interstiziali o frammentate, a parità di suolo libero, è preferibile all'erosione e frammentazione di sistemi compatti e continui dell'agricoltura.
- nei sistemi territoriali agricoli di montagna, della collina e delle zone svantaggiate, i suoli agricoli devono essere salvaguardati in rapporto alla specifica funzione di protezione del suolo e di regimazione delle acque (sistemazioni agrarie di montagna, terrazzamenti, compluvi rurali, ecc...), di mantenimento e di valorizzazione della biodiversità (patrimonio silvo-forestale, alpeggi e pascoli d'alta quota, castagneti da frutto e altre coltivazioni forestali, ecc.), di conservazione degli elementi del paesaggio rurale (manufatti, tipologie costruttive, regole insediative e rapporto con il sistema rurale agricolo, funzione paesaggistica degli insediamenti rurali, ecc...), di promozione dei prodotti locali e della fruizione turistica;
- nei sistemi territoriali dell'agricoltura professionale, i suoli agricoli devono essere salvaguardati non solo in rapporto alla loro capacità produttiva, ma anche al livello e alla qualità dell'infrastrutturazione rurale (reticolo e manufatti idrici, viabilità interpodereale, insediamenti rurali produttivi), al loro rapporto con il sistema della regimazione e della tutela dalla qualità delle acque di pianura e alla capacità di strutturare il paesaggio agrario (siepi, filari, insediamenti rurali, manufatti di valore, ecc.);
- nei sistemi rurali periurbani (qui intesi nella loro accezione territoriale), i suoli agricoli devono essere salvaguardati per il ruolo ambientale e paesaggistico che svolgono, anche se di scala locale (capacità di regolazione del microclima locale, contributo all'abbattimento di inquinanti, effetto tampone rispetto ad ulteriori effetti emissivi, funzione connettiva dei residui sistemi rurali e ambientali, capacità rigenerativa dei paesaggi e delle popolazioni insediate), per il loro valore economico (attività agricole di prossimità in areali ad alta accessibilità e con alte densità di popolazione), sociale (attività didattiche, sociali e di presidio del territorio non edificato).

- privilegiare la non trasformabilità dei terreni agricoli che hanno beneficiato delle misure del Piano di Sviluppo Rurale;
- privilegiare la non trasformabilità dei suoli agricoli con valore agro-forestale alto o moderato, come definito dai criteri del PTR per la redazione della carta di Consumo del suolo, limitando, al contempo, la marginalizzazione dei suoli agricoli con valore agro-forestale basso;
- prevedere il rispetto del principio di reciprocità tra attività agricole e funzioni urbane garantendo, per le funzioni urbane di nuovo insediamento potenzialmente interferenti con gli insediamenti rurali preesistenti, le medesime limitazioni o fasce di rispetto a cui sono soggette le attività agricole di nuovo insediamento nei confronti delle attività urbane preesistenti;
- limitare la frammentazione del territorio rurale connessa a trasformazioni insediative e infrastrutturali, con particolare riguardo alle aree a maggior produttività o connesse a produzioni tipiche, DOP, IGT, DOC, DOCP e SGT e alle produzioni biologiche;
- agevolare il recupero del patrimonio edilizio storico e di testimonianza della cultura e tradizione locale, anche attraverso norme volte a disincentivare gli interventi di nuova costruzione rispetto a quelli di recupero e a individuare le funzioni ammissibili nel patrimonio edilizio esistente in ragione delle caratteristiche degli immobili;
- promuovere il riutilizzo o la demolizione degli immobili dismessi e/o la demolizione delle opere edilizie valutate come incongrue (ai sensi della delibera di giunta redatta in conformità del comma 9 dell'art.4 della l.r.31/14) che possono costituire elementi di degrado, disciplinando con attenzione la riqualificazione/permeabilizzazione dei suoli recuperati a seguito della demolizione delle opere/volumi incongrui, anche in considerazione del progetto di rete ecologica/rete verde comunale;

- salvaguardare gli elementi tradizionali del paesaggio aperto (manufatti, filari, rogge, orditure tradizionali, muretti a secco, terrazzamenti...) connessi alle locali pratiche agricole e alle produzioni tipiche;
- coordinare, in particolare attraverso gli strumenti della rete ecologica comunale e della rete verde comunale, le azioni di ricomposizione ecosistemica del territorio rurale assegnando specifica funzione ecologica e di connettività a corsi d'acqua, zone umide, macchie boscate ed elementi vegetazionali lineari;
- individuare i corridoi ecologici e un sistema organico del verde (pubblico e privato) di connessione tra il territorio rurale ed edificato, verificando i rapporti di frangia e disincentivando la frammentazione del territorio urbanizzato;
- salvaguardare i varchi tra gli insediamenti esistenti, e previsti, con fasce di vegetazione arborea e arbustiva tali da garantire il contenimento dei processi conurbativi e interconnettere le aree libere, anche residuali, sia private che pubbliche, all'interno del territorio urbanizzato in modo da valorizzare il sistema verde anche in ambito urbano;
- progettare parchi e giardini secondo criteri naturalistici e multifunzionali (diversificazione degli ambienti, riduzione degli elementi artificiali, realizzazione di recinzioni costituite da specie arbustive possibilmente edule, realizzazione di sistemi naturali di ritenzione delle acque);
- prevedere che le aree di compensazione degli impatti, siano realizzate prioritariamente in funzione del completamento del progetto della rete ecologica e della gestione sostenibile delle acque;
- valorizzare in senso ecologico le fasce contermini ai principali corridoi della mobilità e tecnologici, eventualmente prevedendo barriere antirumore a valenza multipla;
- incentivare e prevedere, in base anche alle caratteristiche paesaggistiche e a compensazione di consumo suolo libero, il mantenimento e la realizzazione di macchie, radure, aree boscate, zone umide, l'impianto di filari, siepi ai margini dei campi e lungo i confini poderali, in un'opera di ricucitura del sistema del verde, di ricostruzione del paesaggio e di eventuale mascheramento di elementi impattanti dal punto di vista paesaggistico;
- prevedere l'impianto di alberi e siepi lungo le strade e/o in corrispondenza di piste ciclabili, con particolare attenzione all'impianto di specie autoctone e caduche in modo da permettere l'ombreggiamento estivo e l'irraggiamento invernale;
- progettare e realizzare progetti di valorizzazione dei territori connessi a principali corsi d'acqua (naturali ma anche artificiali quali canali di bonifica) con finalità ricreativa e fruitiva e interventi di ripristino, mantenimento e ampliamento dei caratteri costitutivi dei corsi d'acqua;
- integrare il sistema di regole e tutele per i corsi d'acqua nel progetto di valorizzazione paesaggistica e di realizzazione della rete ecologica locale;
- evitare la pressione antropica sui corsi d'acqua, salvaguardando lanche, sorgenti, habitat ripariali e piccole rotture spondali frutto della dinamica del corso d'acqua ed escludendo intubazioni e cementificazioni degli alvei e delle sponde sia in ambito urbano, ove è frequente la "cancellazione" dei segni d'acqua, sia in ambito rurale ove spesso si assiste alla regimentazione dei corpi idrici;
- definire, sia negli ambiti urbanizzati o urbanizzabili che nelle aree agricole, regole di accostamento delle edificazioni e delle urbanizzazioni al corso d'acqua evitando l'urbanizzazione in aree peri-fluviali e peri-lacuali, volte ad assicurare l'assenza di condizioni di rischio, a tutelare la morfologia naturale del corso d'acqua e del contesto, ed evitare la banalizzazione del corso d'acqua e, anzi, a valorizzare la sua presenza in termini paesaggistici ed ecosistemici;
- assumere nella programmazione e nella valorizzazione del territorio le tutele geologiche e idrogeologiche definite sia a livello locale (dalla componente geologica, idrogeologica e sismica dei PGT),

che a livello sovralocale (dalle fasce fluviali indicate dal Piano di Assetto Idrogeologico, in caso di sistemi fluviali afferenti al Po, alle fasce di pulizia idraulica definite dalla legislazione vigente o dai piani dei Consorzi di bonifica) conservando e ripristinando gli spazi naturali e assicurando la coerenza fra tali tutele e gli usi del territorio;

- recuperare le aree di cava a fini agricoli, naturalistici e paesistici, oltre che ricreativi e fruitivi.



### / 5.3. Piano Paesaggistico Regionale (PPR)

Il Piano Territoriale Regionale (PTR), in applicazione dell'art. 19 della l.r. 12/2005, ha natura ed effetti di piano territoriale paesaggistico ai sensi della legislazione nazionale (Dlgs.n.42/2004). Il PTR in tal senso recepisce consolida e aggiorna il Piano Territoriale Paesistico Regionale (PTPR) vigente in Lombardia dal 2001, integrandone e adeguandone contenuti descrittivi e normativi e confermandone impianto generale e finalità di tutela.

Il Piano Paesaggistico Regionale diviene così sezione specifica del PTR, disciplina paesaggistica dello stesso, mantenendo comunque una compiuta unitarietà ed identità.

Le indicazioni regionali di tutela dei paesaggi di Lombardia, nel quadro del PTR, consolidano e rafforzano le scelte già operate dal PTPR pre-vigente in merito all'attenzione paesaggistica estesa a tutto il territorio e all'integrazione delle politiche per il paesaggio negli strumenti di pianificazione urbanistica e territoriale, ricercando nuove correlazioni anche con altre pianificazioni di settore, in particolare con quelle di difesa del suolo, ambientali e infrastrutturali.

Le misure di indirizzo e prescrittività paesaggistica si sviluppano in stretta e reciproca relazione con le priorità del PTR al fine di salvaguardare e valorizzare gli ambiti e i sistemi di maggiore rilevanza regionale: laghi, fiumi, navigli, rete irrigua e di bonifica, montagna, centri e nuclei storici, geositi, siti UNESCO, percorsi e luoghi di valore panoramico e di fruizione del paesaggio.

L'approccio integrato e dinamico al paesaggio si coniuga con l'attenta lettura dei processi di trasformazione dello stesso e l'individuazione di strumenti operativi e progettuali per la riqualificazione paesaggistica e il contenimento dei fenomeni di degrado, anche tramite la costruzione della rete verde.

Il Piano Territoriale Paesistico Regionale (PTPR) è lo strumento con cui la Regione Lombardia disciplina e indirizza la tutela e la valorizzazione paesaggistica dell'intero territorio lombardo, perseguendo le finalità di:

1. conservazione dei caratteri che definiscono l'identità e la leggibilità dei paesaggi della Lombardia
2. miglioramento della qualità paesaggistica ed architettonica degli interventi di trasformazione del territorio
3. diffusione della consapevolezza dei valori paesaggistici e loro fruizione da parte dei cittadini.

## / 5.4. Piano Territoriale Metropolitan (PTM)

Al PTM, approvato l'11 maggio 2021 con Delibera di Consiglio Metropolitan n. 16, si conformano le programmazioni settoriali e i piani di governo del territorio dei comuni compresi nella Città metropolitana.

Il PTM ha acquisito efficacia il 6 ottobre 2021 con la pubblicazione dell'avviso di definitiva approvazione sul Bollettino Ufficiale della Regione Lombardia - Serie Avvisi e Concorsi n.40, secondo quanto prescritto all'art.17, comma 10 della LR 12/2005.

È stato definito un sistema di principi e di obiettivi generali per guidare l'attuazione del PTM e ai quali tutte le proposte di integrazione che non siano già contenute negli elaborati del PTM devono essere coerenti.

La metodologia utilizzata per l'analisi di coerenza dovrà prevedere un confronto a coppie tra gli obiettivi, mediante matrici a doppia entrata, in cui i gradi di interazione sono espressi qualitativamente attraverso le classi illustrate dalla tabella seguente.

Piena coerenza	+2
Coerenza potenziale, incerta e/o parziale	+1
Incoerenza potenziale, incerta e/o parziale	-1
Incoerenza	-2
Non pertinente	--

### Principi del PTM

Tutela risorse non rinnovabili	trasmissione alle generazioni future delle risorse non riproducibili a garanzia di eguali opportunità di benessere e di un flusso adeguato di servizi ecosistemici
	invarianza delle risorse non rinnovabili, bilanciando nei piani i nuovi consumi con equivalenti azioni di risparmio
	utilizzo di risorse rinnovabili in tutti i casi in cui esistano alternative tecnicamente fattibili
	limitazione e mitigazione delle pressioni sull'ambiente e sul territorio e compensazione degli effetti residui non mitigabili delle trasformazioni;
	mitigazione e compensazione del carico aggiuntivo sulle componenti ambientali e territoriali, preventivamente all'attuazione delle previsioni insediative;
	priorità al recupero delle situazioni di abbandono, sottoutilizzo e degrado e alle azioni finalizzate alla rigenerazione urbana e territoriale;
Equità territoriale	Rafforzamento della capacità di resilienza del territorio rispetto ai mutamenti climatici, anche attraverso la realizzazione del progetto di rete verde metropolitana
	garanzia di uguali opportunità di accesso da tutto il territorio alle reti di mobilità e tecnologiche dell'informazione e comunicazione e superamento delle condizioni di marginalità
	ripartizione equa tra i comuni delle utilità e degli effetti derivanti dagli interventi di trasformazione del territorio di rilevanza sovracomunale

	adeguata dotazione di servizi alla persona e di supporto alle imprese secondo i fabbisogni dei diversi contesti territoriali
	distribuzione equilibrata e policentrica dei servizi di rilevanza sovracomunale, anche al fine di evitare l'ulteriore congestione della Città centrale
	equilibrata coesistenza in tutto il territorio delle diverse forme di commercio, grandi e medie strutture di vendita, esercizi di vicinato singoli e organizzati in reti.
	tutela dei beni paesaggistici e dei paesaggi individuati da norme e provvedimenti sovraordinati e dei contesti in cui sono inseriti
Paesaggio	riconoscimento, valorizzazione e potenziamento degli elementi costitutivi dei diversi paesaggi urbani, naturali e agricoli che caratterizzano l'identità del territorio metropolitano e recupero dei paesaggi degradati;
	potenziamento della rete ecologica metropolitana e incremento del patrimonio boschivo e agro-naturale;
	salvaguardia del territorio agricolo e delle aziende agricole insediate

Il PTM, in coerenza con i principi di cui al precedente comma, assicura attraverso le presenti norme il perseguimento dei seguenti obiettivi generali da parte della Città metropolitana e degli altri enti aventi competenza nel governo del territorio.

## / 6. PROPOSTA DI DEFINIZIONE DELL'AMBITO DI INFLUENZA DELLA VARIANTE PGT

Il presente capitolo illustra la proposta di definizione dell'ambito di influenza della Variante che il RAM dovrà indagare ed approfondire al fine di garantire la verifica della sostenibilità ambientale del Piano.

### / 6.1. Criteri generali

L'Amministrazione Comunale, in conformità a quanto previsto dalla normativa, intende avviare un percorso condiviso di revisione dello strumento urbanistico che intercetti, approfondisca e sviluppi i seguenti indirizzi:

1. aggiornamento con un nuovo documento di piano, in quanto quello vigente, di durata quinquennale, è già stato prorogato ai sensi della L.R. n. 31/2014 ed ai sensi della L.R. n. 16/2017, con deliberazione C.C. 16/11/2017 n. 49, estendendola per ulteriori dodici mesi oltre la data di approvazione definitiva del Piano Territoriale Metropolitan PTM con la L.R. n. 24 del 27 dicembre 2021, ed ulteriori 12 mesi con la L.R. 29 dicembre 2022, n. 34 (Legge di stabilità 2023-2025);
2. aggiornamento della componente geologica, idrogeologica e sismica del Piano
3. recepimento delle prescrizioni di cui alla L.R. 31/2014 e s.m.i. recante "Disposizioni per la riduzione del consumo di suolo e per la riqualificazione del suolo degradato". Quindi rivedere tutti gli aspetti riguardanti il consumo di suolo al fine di ridurlo, o perlomeno non aumentarlo, traguardando l'ottica di una rete ecologica locale connessa ai valori ambientali presenti;
4. adeguamento al PTM della Città Metropolitana di Milano, efficace dal 6 ottobre 2021 con la pubblicazione dell'avviso di definitiva approvazione sul Bollettino Ufficiale della Regione Lombardia - Serie Avvisi e concorsi n. 40, secondo quanto prescritto all'art. 17, comma 10 della LR 12/2005.
5. favorire le operazioni di rigenerazione urbana finalizzate al recupero e riqualificazione dell'esistente tessuto edilizio, (legge regionale n. 18 del 26 novembre 2019, pubblicata sul BURL n. 48, Supplemento del 29 novembre 2019), sulle basi della deliberazione del Consiglio Comunale n. 71 del 29.12.2021 inerente la Rigenerazione Urbana- Immobili Dismessi e Collabenti – Immobili Agricoli dismessi;
6. sviluppo della rete verde attraverso analisi tese all'identificazione dei servizi ecosistemici utili alla riduzione delle minacce che generano l'aumento della pressione antropica, e conseguentemente effettuare scelte responsabili;
7. valutare attentamente il sistema commerciale esistente e le aree a maggiore vocazione con un approfondimento particolare alla viabilità ed alle relazioni con il territorio;
8. verifica dei servizi pubblici in termini di qualità e di prestazioni rispetto alle esigenze che la popolazione locale esprime;

9. correzione di eventuali errori materiali del Piano di Governo del Territorio vigente, anche a seguito delle istanze che perverranno;
10. incentivare la riqualificazione e costruzione di immobili a consumo energetico autosufficiente;
11. particolare attenzione al rispetto alle nuove misure contro il rischio sismico e idrogeologico ed all'invarianza idraulica;